

Cahier des Charges SESAM-Vitale

Ordonnance du 24/04/1996

Spécifications externes des modules SESAM-Vitale

1.40 - Addendum n°8

Maj 2025



Ce document a été élaboré par le GIE SESAM-Vitale.

Conformément à l'article L.122-4 du Code de la Propriété Intellectuelle, toute représentation ou reproduction (intégrale ou partielle) du présent ouvrage, quel que soit le support utilisé, doit être soumise à l'accord préalable écrit de son auteur.

Il en est de même pour sa traduction, sa transformation, son adaptation ou son arrangement, quel que soit le procédé utilisé.

Tout manquement à ces obligations constituerait un délit de contrefaçon, au sens des articles L 335-2 et suivants du code de la propriété intellectuelle, susceptible d'entraîner des sanctions pour l'auteur du délit.

Avertissement au lecteur

Support du Cahier des Charges SESAM-Vitale

Le GIE SESAM-Vitale assure le support technique du présent document. Les lecteurs sont invités à adresser leurs commentaires ou leurs questions à :

Courrier : GIE SESAM-Vitale
(Cahier des Charges)
5, Boulevard Alexandre Oyon
72019 Le Mans Cedex 2

Téléphone : 02 43 57 42 88
Télécopie : 02 43 57 45 42
E-mail : centre-de-service@sesam-vitale.fr

Préambule

Ce Cahier des Charges s'inscrit dans la continuité du développement du programme SESAM-Vitale, en particulier défini par l'accord-cadre entre les organismes d'Assurance Maladie Obligatoire et les organismes d'Assurance Maladie Complémentaire relatif à SESAM-Vitale 2.

La conception du Cahier des Charges permet de respecter le cadre technique actuel de la généralisation du système SESAM-Vitale tout en préservant les évolutions annoncées par l'ordonnance du 24 avril 1996 et par les décrets de 1998 et de 2003.

L'architecture retenue dans le présent Cahier des Charges a été arrêtée à la suite d'études approfondies résultant d'une large concertation tant auprès de sociétés expertes qu'auprès d'éditeurs de logiciels médicaux. Elle permet de maintenir les solutions actuelles développées sur les Cahiers des Charges précédents.

Ce Cahier des Charges constitue donc une réponse adaptée aux besoins du Professionnel de Santé qui conserve la responsabilité de ses choix au niveau de son Poste de Travail (matériels, logiciels et modules associés).

Les travaux ont été conduits sur les aspects techniques de la mise en œuvre de SESAM-Vitale sans préjuger des dispositions de nature plus conventionnelles propres à chaque profession de santé.

Les organismes d'Assurance Maladie ne souhaitent pas intervenir dans les relations entre les Professionnels de Santé et les sociétés éditrices.

Néanmoins pour respecter les contraintes des organismes d'Assurance Maladie, l'agrément des logiciels est indispensable. Cette procédure garantit qu'un produit utilisé par des Professionnels de Santé a bien la capacité de fournir des factures électroniques ou tout autre document justificatif en conformité avec le présent Cahier des Charges. L'agrément porte sur cette seule fonctionnalité, à l'exclusion de toute autre.

L'agrément ne préjuge en aucun cas de la capacité de la société editrice à apporter aux Professionnels de Santé des produits et une qualité de services répondant aux exigences d'une informatique professionnelle.

Les organismes d'Assurance Maladie, le CNPS et ses organisations membres veilleront à assurer une information précise et objective des Professionnels de Santé sur l'ensemble de ces éléments.

La volonté des organismes d'Assurance Maladie, du CNPS et de ses organisations membres est de poursuivre la démarche partenariale initiée pour l'élaboration de ce Cahier des Charges en s'attachant, plus particulièrement à accompagner la mise en place de ce dernier et à en suivre régulièrement toutes les évolutions. Pour ce faire, la rédaction du présent Cahier des Charges prend en compte les explications nécessaires à une bonne compréhension du système SESAM-Vitale par l'ensemble des acteurs.

Sommaire

1	Introduction	8
1.1	Objet du Corpus documentaire	8
1.2	Contenu du Corpus documentaire	8
1.2.1	Généralités	8
1.2.2	Corps du document	9
1.2.3	Annexes	10
1.3	Évolutions du document	11
2	Présentation de SESAM-Vitale	12
2.1	Acteurs 12	
2.1.1	Les acteurs du projet SESAM-Vitale	12
2.1.2	Les acteurs du système SESAM-Vitale	13
2.1.2.1	Les assurés sociaux	13
2.1.2.2	Les Professionnels de Santé	13
2.1.2.3	Les organismes d'Assurance Maladie Obligatoire	14
2.1.2.4	Les organismes d'Assurance Maladie Complémentaire	14
2.2	Architecture générale de SESAM-Vitale	14
2.2.1	Les supports de SESAM-Vitale	15
2.2.1.1	La Carte de Professionnel de Santé	15
2.2.1.2	Le support Vitale	16
2.2.1.3	Le support de droits « ADRI »	21
2.2.1.4	Le support de droits AMC	21
2.2.2	Le Poste de Travail du Professionnel de Santé	21
2.2.3	Les réseaux d'échange	22
2.2.4	Les flux 23	
2.2.4.1	Les flux SESAM-Vitale entre le Poste de Travail des Professionnels de Santé et les systèmes d'accueil des factures des organismes d'Assurance Maladie	23
2.2.4.2	Les flux d'administration du système SESAM-Vitale	24
2.2.4.3	Les flux entre le Poste de Travail des Professionnels de Santé et l'infrastructure d'accueil des rapports de réclamation à destination du CESI	24
2.3	Les apports de la version 1.40 de SESAM-Vitale	25
2.3.1	Les apports fonctionnels	25
2.3.2	Le dispositif Médecin Traitant et la gestion du parcours coordonné de soins	29
2.3.3	Les « Fournisseurs » dans SESAM-Vitale	33
2.3.3.1	Contexte réglementaire	33
2.3.3.2	L'identification du fournisseur	33
2.3.3.3	Les professionnels concernés	33
2.3.3.4	Les activités du Professionnel Fournisseurs et son code spécialité	33
2.3.3.5	Les cartes CPx des Professionnels Fournisseurs	34
2.3.4	Les Soins Médicaux Gratuits	34
2.3.4.1	Contexte réglementaire	34
2.3.4.2	Population concernée	34
2.3.4.3	Professionnel de Santé concernés	35
2.3.4.4	Remboursement des soins	35
2.3.4.5	La procédure de Demande de Prise en charge SMG	35
2.3.4.6	La procédure d'Entente accord préalable	36
2.3.5	Les apports techniques	36
2.4	Les évolutions du système	36
3	Description fonctionnelle de SESAM-Vitale	38
3.1	Lecture de la carte Vitale	38
3.2	Facturation d'une prestation sur le Poste de Travail du Professionnel de Santé	39
3.2.1	Acquisition des informations liées au Professionnel de Santé	39
3.2.1.1	Médecin pharmacien	39
3.2.1.2	Professionnel de Santé Remplaçant	40
3.2.1.3	Centre de Santé	40
3.2.1.4	Médecin traitant	40
3.2.1.5	Contrat Tarifaire PS	40
3.2.1.6	Professionnel de Santé Prescripteur	41
3.2.1.7	Fournisseurs	42
3.2.2	Acquisition des informations liées au bénéficiaire des soins	42
3.2.2.1	Situation du bénéficiaire au regard du remboursement de la part obligatoire	42

3.2.2.2	Situation du bénéficiaire au regard du remboursement de la part complémentaire	46
3.2.2.3	Parcours coordonné de soins.....	47
3.2.2.4	Règles d'application de la garantie de paiement.....	48
3.2.2.5	Factures anonymisées	48
§3.2.2.5.6	Élaboration d'une FSE sans identification du Bénéficiaire des Soins	54
3.2.2.6	Situations Particulières.....	55
3.2.3	Conditions de génération des flux de FSE et DRE	56
3.2.3.1	Les documents donnant lieu à dématérialisation	56
3.2.3.2	Principes d'élaboration des flux.....	56
3.2.3.3	Conditions d'élaboration des parts obligatoire et complémentaire	57
3.2.3.4	Les différents types des flux (FSE et DRE)	57
3.2.3.5	Constitution des flux (FSE et DRE)	58
3.2.4	Acquisition des informations liées à la prestation	61
3.2.4.1	Informations pour la part complémentaire	61
3.2.4.2	Affection exonérante	61
3.2.4.3	Accidents de droit commun	61
3.2.4.4	Format des codes CIP.....	61
3.2.4.5	Facturation des honoraires de dispensation.....	62
3.2.4.6	Facturation des médicaments déconditionnés	62
3.2.4.7	Soins ou traitements susceptibles d'un usage détourné	62
3.2.4.8	Substitution des médicaments	62
3.2.4.9	Origine de la prescription	65
3.2.4.10	Classification Commune des Actes Médicaux (CCAM).....	66
3.2.4.11	Prévention commune AMO/AMC	66
3.2.4.12	Cohabitation des actes sur une même facture	67
3.2.4.13	Actes en série	67
3.2.4.14	Soins Médicaux Gratuits	67
3.2.5	Tarification de la part obligatoire	67
3.2.6	Tarification de la part complémentaire	68
3.2.6.1	La « Réponse de prise en charge » de la part complémentaire	68
3.2.6.2	Activation de la tarification complémentaire	69
3.2.6.3	Tarification de la part complémentaire pour les Soins Médicaux Gratuits.....	69
3.2.7	Constitution des flux pour envoi aux organismes d'Assurance Maladie	69
3.2.7.1	Identifiant des FSE et des DRE.....	69
3.2.7.2	Tableau récapitulatif des montants à renseigner.....	70
3.2.7.3	Sauvegarde des éléments constitutifs de la facture	70
3.2.7.4	Copie des factures	72
3.2.8	Finalisation de la facturation.....	72
3.2.8.1	Quittance remise à l'assuré.....	72
3.2.8.2	Bon d'examen	72
3.2.8.3	Inscription des références de la FSE sur les ordonnances papier	73
3.2.8.4	Bordereau accompagnant les ordonnances.....	75
3.2.8.5	Informations de vaccination.....	79
3.2.9	Sécurisation des flux SESAM-Vitale	79
3.2.9.1	Les différents modes de sécurisation des factures	79
3.2.9.2	Chiffrement des données sensibles de la facture.....	79
3.2.9.3	Signature des flux SESAM-Vitale.....	80
3.2.9.4	Chiffrement de pièce jointe.....	82
3.2.10	Transmission des flux SESAM-Vitale aux organismes d'Assurance Maladie	82
3.2.10.1	Création des lots de factures électroniques	82
3.2.10.2	La création des fichiers	83
3.2.10.3	La transmission des fichiers de factures électroniques	84
3.3	Réception des retours sur le poste du Professionnel de Santé	85
3.3.1	Les accusés de réception logique (ARL)	85
3.3.1.1	Un ARL positif	85
3.3.1.2	Un ARL négatif.....	85
3.3.2	Les flux de rejet / signalement / paiement (RSP).....	86
3.3.3	Messages de service.....	87
3.3.3.1	Message de service de l'Assurance Maladie	87
3.3.3.2	Message de service de l'opérateur de messagerie	87
3.4	Cas particuliers de fonctionnement.....	88
3.4.1	Cas de fonctionnement dégradé	88
3.4.1.1	Accident du travail.....	88
3.4.1.2	Dysfonctionnements.....	88
3.4.2	Feuille de soins papier pour la FSE dégradée	89
3.4.3	Contenu d'un duplicata papier pour la FSE	89
3.4.4	Mode test.....	89

3.4.5	Mode démonstration.....	89
3.5	Récapitulatif des émissions / réceptions du Professionnel de Santé par modes de sécurisation....	89
3.6	L'administration du système SESAM-Vitale.....	90
3.6.1	Suivi du Parc	90
3.6.2	Mise à jour du Poste de Travail du Professionnel de Santé	91
3.6.2.1	Objectifs	91
3.6.2.2	Les composants susceptibles de faire l'objet d'une mise à jour	91
3.6.2.3	Exigences.....	91
3.6.2.4	Circuit de mise à jour.....	91
3.6.3	Mise à jour des tables de conventions du Professionnel de Santé.....	91
3.6.4	Mise à jour des certificats de chiffrage et de la liste de révocation des certificats de chiffrage.....	92
4	Le Poste de Travail du Professionnel de Santé.....	93
4.1	Présentation du Poste de Travail	93
4.1.1	Architecture matérielle.....	93
4.1.2	Architecture logicielle.....	93
4.1.2.1	Les systèmes d'exploitation	96
4.1.2.2	Les progiciels du Professionnel de Santé	96
4.1.2.3	Les modules SESAM-Vitale	97
4.2	Participation du Poste de Travail aux fonctions SESAM-Vitale	98
4.2.1	Processus principal : FACTURER.....	98
4.2.1.1	A- ELABORER une FSE et/ou une DRE.....	99
4.2.1.2	B - TRANSMETTRE les FSE et DRE.....	113
4.2.1.3	C- METTRE A DISPOSITION les retours de l'Assurance Maladie.....	118
4.2.1.4	Forçage.....	119
4.2.2	Processus 2 : Lecture de la carte Vitale.....	119
4.2.3	AP : L'administration du système SESAM-Vitale	120
4.2.3.1	Session du remplaçant.....	120
4.2.3.2	Chargement de logiciel dans le lecteur SESAM-Vitale.....	121
4.2.3.3	Mise à jour du Poste de Travail du Professionnel de Santé	121
4.2.3.4	Administration de la liste d'opposition pour les catégories de Professionnel de Santé concernées.....	122
4.2.3.5	Administration des certificats de chiffrage et de la CRL des certificats de chiffrage...	123
4.2.3.6	Recommandations	123
4.3	Situations spécifiques.....	123
4.3.1	SP02 Professionnel de santé Remplaçant ou Multi-employeurs	125
4.3.2	SP03 Bénéficiaire de la C2S.....	125
4.3.3	SP04 Bénéficiaire sortant de la C2S.....	127
4.3.4	SP06 Bénéficiaire de l'AME	127
4.3.5	SP08.1 Bénéficiaire migrant de passage « BS de passage coordonné RSS »	128
4.3.6	SP08.2 Bénéficiaire « autre situation de migrant BS permanent coordonné RSS »	128
4.3.7	SP09 Absence de support Vitale.....	129
4.3.8	SP10 Facture anonymisée	129
4.3.9	SP11 Forçage.....	129
4.3.10	SP12 PS utilisant les services d'un OCT	130
4.3.11	SP18 Victime d'Attentat.....	134
5	Procédure d'agrément SESAM-Vitale	135
6	Glossaire.....	136
7	Références.....	137

1 Introduction

A l'origine un des projets de la branche maladie du régime général initié par la CNAMTS, le programme SESAM-Vitale est devenu l'objectif commun de l'ensemble des organismes d'Assurance Maladie (obligatoire et complémentaire). Il concerne tous les acteurs du secteur santé social : assurés, organismes de protection sociale obligatoire et complémentaire, Professionnels de Santé libéraux, établissements de soins.

L'ordonnance n° 96-345 du 24 avril 1996 relative à la maîtrise médicalisée des dépenses de soins aborde, dans le titre 4, les systèmes d'information de l'Assurance Maladie et la carte de santé. Le déploiement du système SESAM-Vitale est donc indissociable de l'informatisation des professions de santé.

Le système SESAM-Vitale a pour objectif la dématérialisation des documents papier nécessaires au remboursement des soins (feuilles de soins, volets de facturation, factures subrogatoires, décompte papier, vignettes pharmaceutiques, étiquette LPP, etc.). Il s'appuie sur les principes suivants :

- l'acquisition à la source, c'est-à-dire par le Professionnel de Santé, des informations permettant la dématérialisation des documents nécessaires au remboursement des soins à partir d'un support Vitale, de supports de droits, puis de la carte Professionnel de Santé (CPS),
- la mise en place d'échanges électroniques sécurisés entre les Professionnels de Santé et les organismes d'Assurance Maladie.

Le système SESAM-Vitale participe à la mise en place d'un système d'information global permettant la maîtrise médicalisée des dépenses de soins, la simplification des relations entre assurés, Professionnels de Santé et organismes d'Assurance Maladie ainsi que le remboursement rapide des assurés ou, dans le cadre du tiers payant, des Professionnels de Santé.

1.1 Objet du Corpus documentaire

L'objet du présent document est de spécifier comment SESAM-Vitale s'intègre dans le Poste de Travail du Professionnel de Santé afin de créer et de transmettre les factures électroniques nécessaires au remboursement des soins par les organismes d'Assurances Maladie.

Un éditeur de progiciel destiné à des Professionnels de Santé trouvera dans ce document :

- la description des fonctions et des composants du système SESAM-Vitale,
- la spécification des règles de création et d'échange des factures électroniques nécessaires au remboursement des soins qui doivent être implémentées dans son progiciel.

Ce document définit les règles applicables aux progiciels destinés à l'ensemble des Professionnels de Santé, à l'exception des :

- établissements (hors Centres de Santé pour lesquels ce document est applicable),
- transporteurs.

1.2 Contenu du Corpus documentaire

1.2.1 Généralités

Sauf mention contraire, les articles législatifs ou réglementaires indiqués dans ce document sont issus du Code de la Sécurité Sociale.

Ce document ne contient aucune spécification relative aux éléments suivants :

- les supports Vitale
 - la carte Vitale

- l'ApCV
- la carte Professionnel de Santé,
- le service « Acquisition des DRoits » (ADRI),
- les réseaux tiers d'accès au Réseau SESAM-Vitale,
- les protocoles d'accès au Réseau SESAM-Vitale ou à un réseau tiers d'accès au Réseau SESAM-Vitale,
- les protocoles de transmission utilisés entre les postes de travail des Professionnels de Santé et les Organismes Concentrateurs Techniques (des possibilités d'échanges entre le Poste de Travail du Professionnel de Santé et les Organismes Concentrateurs Techniques sont décrites à titre informatif dans l'annexe 5),
- les procédures de demande, d'attribution et de distribution des différentes cartes des Professionnels de Santé.

Les informations qui concernent ces éléments sont données ici à titre informatif.

Ce document est constitué de deux parties :

- le corps du document,
- les annexes de ce document.

Le corps du document a pour objectif de présenter les concepts généraux du système SESAM-Vitale (fonctions, composants, etc.) et plus spécifiquement en quoi et comment les fournitures SESAM-Vitale s'intègrent dans le Poste de Travail du Professionnel de Santé.

Le niveau de détail de cette présentation correspond à celui des spécifications fonctionnelles ou de conception générale d'un progiciel.

Les annexes contiennent les spécifications détaillées nécessaires aux sociétés développant des progiciels pour Professionnels de Santé intégrant les fournitures SESAM-Vitale.

1.2.2

Corps du document

Le chapitre 2 a pour objet de familiariser le lecteur avec le programme SESAM-Vitale, c'est-à-dire ses missions, ses acteurs, ses composants et ses flux. Il introduit les différents concepts utilisés dans la suite du document et présente les étapes fonctionnelles du système.

Le chapitre 3 présente les fonctions de SESAM-Vitale :

- élaboration et transmission des factures électroniques nécessaires au remboursement des soins (feuille de soins électronique, demande de remboursement électronique, etc.),
- administration du système.

Ces fonctions sont reprises en détail dans la suite du document, notamment dans le chapitre 4 dédié au Poste de Travail du Professionnel de Santé.

Le chapitre 4 est le cœur de ce document et traite des spécifications des règles à implémenter dans le Poste de Travail du Professionnel de Santé et décrit le rôle du Poste de Travail dans l'élaboration des factures électroniques nécessaires au remboursement des soins :

- participation du Poste de Travail à la mise en œuvre des fonctionnalités de SESAM-Vitale,
- fonctions des modules SESAM-Vitale fournis par l'Assurance Maladie,
- spécifications de la réglementation et des règles de tarification que doit contenir le progiciel du Professionnel de Santé.

Le chapitre 5 contient les grands principes de la procédure d'agrément des progiciels des Professionnels de Santé par l'Assurance Maladie.

Le chapitre 6 contient le glossaire des termes et abréviations utilisés.

Le chapitre 7 contient la liste des références bibliographiques susceptibles d'intéresser le lecteur.

1.2.3

Annexes

Les annexes apportent les informations complémentaires nécessaires au développement d'un progiciel pour Professionnels de Santé intégrant les modules SESAM-Vitale.

Elles traitent les sujets suivants :

- **Annexe 1** : Présentation fonctionnelle des modules SESAM-Vitale fournies par l'Assurance Maladie dans l'ordre logique des traitements relatifs aux flux SESAM-Vitale. Cette annexe est structurée en sous-parties présentées dans le schéma suivant.



Annexe 1 bis : Utilisation d'un Terminal Lecteur Applicatif (TLA)

- **Annexe 2** : Fonctions SESAM-Vitale à introduire dans les progiciels destinés aux Professionnels de Santé :
 - Réglementation,
 - Tarification de l'Assurance Maladie Obligatoire.
- **Annexe 2 bis** : Partie « Tables » de l'Annexe 2

- **Annexe 3** : Format et procédures d'échange des fichiers de conventions et de regroupements normés et format du fichier de correspondance normé
- **Annexe 4** : Télécommunications (sur Réseau IP) et Chiffrement de pièce jointe
- **Annexe 5** : Transmission des flux SESAM-Vitale via les Organismes Concentrateurs Techniques (annexe informative)
- **Annexe 6** : Liste d'Opposition Incrémentale
- **Annexe 7** : Annexe architecture et sécurité
- **Annexe 8** : Dépistage de la rétinopathie diabétique en coopération entre l'orthoptiste et l'ophtalmologiste.

1.3

Évolutions du document

Des modifications de la réglementation ou des spécifications fonctionnelles du système sont susceptibles de faire évoluer ce document.

Les éditeurs de logiciel peuvent avoir accès à des dossiers relatifs à la version 1.40 sur la plate-forme de diffusion du GIE SESAM-Vitale.

✳ Description détaillée dans GD

2 Présentation de SESAM-Vitale

Ce chapitre présente succinctement SESAM-Vitale en introduisant l'ensemble des concepts utilisés par la suite.

2.1 Acteurs

2.1.1 Les acteurs du projet SESAM-Vitale

La mise en place du système SESAM-Vitale passe par la collaboration des différents acteurs du monde Santé Social :

- les assurés sociaux,
- les organismes d'Assurance Maladie Obligatoire (AMO) et Complémentaire (AMC),
- les Professionnels de Santé, détenteurs et fournisseurs des informations liées aux soins et à leur remboursement.

Sa mise en œuvre technique est assurée par les différents organismes contribuant à l'informatisation de ce secteur :

- les fournisseurs de matériels et de logiciels,
- les directions informatiques, les centres de traitement informatique et les organismes d'Assurance Maladie,
- le Centre National de Dépôt et d'Agrément, chargé de l'agrément des logiciels de saisie à la source des Professionnels de Santé :

CNDA

515, Avenue George FRECHE

34170 CASTELNAU-LE-LEZ

☎ 04 67 02 30 01

E-mail : contact.cnda@assurance-maladie.fr
gestion.contrats@cnda.cnams.fr

- le Centre National des Professionnels de Santé, chargé de représenter les organisations professionnelles dans les instances de pilotage du programme SESAM-Vitale (maîtrise d'ouvrage et maîtrise d'œuvre) :

CNPS

22, Avenue de Villiers

75849 PARIS Cedex 17

☎ 01 56 79 20 65

<http://cnps.netmedicom.com>

- les Organismes Concentrateurs Techniques (OCT),
- les fournisseurs d'accès à Internet (FAI),
- L'ASIP Santé, chargé de la production de la carte de Professionnel de Santé :

ASIP Santé

9 rue Georges Pitard

75015 Paris

E-Mail : editeurs@asip-sante.fr

- le GIE SESAM-Vitale, chargé de l'étude, de la réalisation, de la normalisation, de la mise en œuvre et de la promotion du système SESAM-Vitale et de la carte Vitale :

GIE SESAM-Vitale

5, bd Alexandre Oyon
72019 LE MANS Cedex 2
☎ 02 43 57 42 00
E-Mail : gje@sesam-vitale.fr

2.1.2 Les acteurs du système SESAM-Vitale

2.1.2.1 Les assurés sociaux

Les assurés sociaux :

- disposent de supports Vitale :
 - le support de type carte à puce dénommé carte Vitale dont la mise à jour leur incombe
 - et/ou le support dématérialisé sur système mobile dénommé application carte Vitale ou « ApCV »
- n'ont plus à envoyer leurs feuilles de soins à leur régime d'affiliation. La feuille de soins papier est remplacée par une Feuille de Soins Electronique (FSE) créée par les Professionnels de Santé (prescripteur et exécutant), sur leur Poste de Travail, à l'aide du support Vitale, de supports de droits et de la carte Professionnel de Santé (CPS).
- n'ont plus à envoyer de décompte papier AMO à leur AMC pour se faire rembourser des montants complémentaires. Ces documents sont remplacés :
 - soit par une Demande de Remboursement Electronique (DRE) créée sur le Poste de Travail du Professionnel de Santé simultanément à la FSE. Cette DRE permet à l'AMC d'effectuer directement le paiement aux Professionnels de Santé ou à ses assurés / adhérents en fonction du service mis en œuvre.
 - soit par une Feuille de Soins Electronique contenant les informations nécessaires à la part complémentaire dans les deux cas de figure suivants :
 - l'AMO a conclu un accord conventionnel avec l'AMC concerné :
 - pour effectuer un seul paiement (part obligatoire et part complémentaire),
 - ou pour transmettre un décompte à l'AMC qui procédera au remboursement de la part complémentaire,
 - le Professionnel de Santé utilise les services d'un OCT pour « éclater » la FSE et transmettre à l'AMC les informations lui permettant d'effectuer directement le paiement aux Professionnels de Santé ou à ses assurés / adhérents en fonction du service mis en œuvre.
- peuvent recevoir une quittance lors de l'élaboration d'une facture électronique,
- reçoivent sur leur système mobile (i.e. ApCV), si ce support Vitale est utilisé, un résumé de facture lors de l'élaboration d'une facture électronique,
- reçoivent toujours de leur organisme d'Assurance Maladie Obligatoire un décompte papier indiquant les montants remboursés.

2.1.2.2 Les Professionnels de Santé

Les Professionnels de Santé :

- disposent d'une CPS,
- élaborent la facturation des soins sur leur Poste de Travail,
- transmettent aux organismes d'Assurance Maladie les FSE et les DRE. Ces factures électroniques, regroupées en lots et en fichiers, sont transmises directement ou via un Organisme Concentrateur Technique aux Organismes d'Assurance Maladie. Les connexions sont toujours à l'initiative du Professionnel de Santé,

- collectent les ordonnances, les expédient ou les mettent à disposition de l'AMO (selon les conventions conclues entre les AMO et les Professionnels de Santé),
- reçoivent des retours électroniques.

2.1.2.3 Les organismes d'Assurance Maladie Obligatoire

Les organismes d'Assurance Maladie Obligatoire (AMO) reçoivent des flux de données provenant des Professionnels de Santé :

- soit directement,
- soit des Organismes Concentrateurs Techniques.

Convention de gestion

Certains organismes d'Assurance Maladie Obligatoire traitent la part complémentaire dans le cadre d'une convention de gestion entre AMO et AMC.

2.1.2.4 Les organismes d'Assurance Maladie Complémentaire

Les organismes d'Assurance Maladie Complémentaires (AMC) reçoivent des flux de données provenant :

- soit directement du Professionnel de Santé,
- soit des Organismes Concentrateurs Techniques,
- soit des AMO avec lesquels ont été conclues des conventions de transmission des décomptes,
- soit des AMO avec lesquels ont été conclues des conventions de gestion (dans ce cas, l'AMO effectue l'avance de remboursement de la part complémentaire).

Délégation de gestion

Certains organismes d'Assurance Maladie Complémentaire traitent la part obligatoire dans le cadre d'une délégation de gestion légale ou d'une habilitation conventionnelle établie avec un AMO.

2.2 Architecture générale de SESAM-Vitale

Le système SESAM-Vitale utilise deux supports :

- le support Vitale, reflet de la situation administrative d'un assuré / bénéficiaire et moyen de sécurisation de la FSE et de la DRE,
- la carte du Professionnel de Santé, carte d'habilitation et outil de sécurisation des échanges de flux électroniques.

Des supports de droits doivent également être utilisés (en complément ou non du support Vitale) :

- la carte Vitale,
- le service « Acquisition des DRoits » (ADRI),
- le support de droits AMC, reflet de la situation d'un assuré / bénéficiaire vis à vis d'un organisme d'Assurance Maladie Complémentaire,
- l'attestation papier justifiant des droits à la C2S délivrée par l'AMO,
- l'attestation papier justifiant des droits des sortants de C2S délivrée par l'AMO.
- l'attestation papier justifiant d'une exonération du Ticket Modérateur (ALD,...),

- le protocole de soins ALD (remplace et étend le PIRES),
- l'attestation papier AME,
- le Guide Maternité,
- le feuillet « Accident de Travail »,
- l'ordonnance,
- le bon d'examen,
- la réponse à une demande d'entente accord préalable,
- la réponse à la demande de prise en charge complémentaire (ex : notamment pour les fournisseurs en complément d'information du support de droits AMC),
- l'attestation de droits aux Soins Médicaux Gratuits,
- la fiche Descriptive des Infirmités donnant droit aux Soins Médicaux Gratuits.

SESAM-Vitale repose sur l'acquisition « à la source », par le Professionnel de Santé (soit à son cabinet, soit au domicile de l'assuré), des informations utiles à la constitution des factures électroniques nécessaires au remboursement des soins. Pour cela, chaque Professionnel de Santé informatisé utilise un Poste de Travail qui comprend :

- un équipement informatique (ordinateur, imprimante, modem, etc.),
- un progiciel d'élaboration des factures électroniques nécessaires au remboursement des soins,
- un dispositif de lecture des cartes à microprocesseur et de sécurisation des factures électroniques nécessaires au remboursement des soins,
- un dispositif d'échanges de données avec un système mobile (i.e. lecture d'une ApCV).

Les organismes d'Assurance Maladie mettent en œuvre des systèmes d'accueil qui reçoivent les flux de factures électroniques émis par les Professionnels de Santé et transmettent l'ensemble des flux retour SESAM-Vitale (flux d'Accusés de Réception Logique, messages de service et flux de Rejet / Signalement / Paiement).

SESAM-Vitale utilise des réseaux de transmission de données entre les Professionnels de Santé et les organismes d'Assurance Maladie pour le transport des factures nécessaires au remboursement des soins.

La mise à jour des informations contenues sur les supports Vitale est une autre fonction du système SESAM-Vitale (exemple : changement de la situation administrative d'un des bénéficiaires), non décrite dans ce document.

Le système de facturation SESAM-Vitale intègre également une solution de télétransmission et de récupération de flux de pièces justificatives émis par les Professionnels de Santé ayant la faculté technique de numériser les pièces justificatives permettant le remboursement des prestations délivrées aux assurés du régime d'assurances maladies obligatoire. Cette solution est le système SCOR, non décrit dans ce document.

L'implémentation de la solution du système SCOR par les éditeurs est soumise aux accords conventionnels de leurs clients qui stipulent explicitement la solution SCOR de télétransmission et de récupération de flux de pièces justificatives.

2.2.1 Les supports de SESAM-Vitale

2.2.1.1 La Carte de Professionnel de Santé

Le présent document ne contient aucune spécification relative aux cartes de Professionnels de Santé. Les caractéristiques des cartes de Professionnels de Santé sont données à titre informatif.

Généralités

Conformément aux textes réglementaires, l'ensemble des professionnels, organismes ou établissements dispensant des actes ou prestations remboursables par l'Assurance Maladie seront dotés d'une carte à microprocesseur.

Il existe différents types de Cartes du Professionnel de Santé :

Carte	Professionnel de Santé	Identifiant
CPS	Professionnel de Santé, avec Ordre ou sans Ordre	N° ADELI ou N° ADELI et FINESS
CPF	Professionnel de Santé en Formation	N° DRASS ou N° SIRIUS ou N° CDOM
CPE	Personnel d'Etablissement (cette carte peut être nominative ou non nominative selon l'organisation mise en place dans l'établissement)	N° FINESS + N° Registre de l'employé dans l'établissement
CDE	Directeur d'Etablissement	N° FINESS + N° Registre de l'employé dans l'établissement

La Carte du Professionnel de Santé permet à un Professionnel de Santé d'attester de sa qualité vis-à-vis d'un système informatique et de sécuriser ses transactions électroniques (exemples : sécurisation de l'accès au Poste de Travail ou à des applications télématiques).

Cette carte est un outil utilisable par plusieurs applications : SESAM-Vitale en est la première application majeure.

Chaque porteur d'une Carte Professionnel de Santé possède un code secret (également appelé code porteur).

Les informations contenues dans la Carte du Professionnel de Santé

La Carte du Professionnel de Santé comporte 2 volets d'information utilisés dans le contexte SESAM-Vitale :

Informations de la Carte du Professionnel de Santé	Lecture	Écriture
Informations identifiant le Professionnel de Santé	Libre	Protégée (accès au domaine géré par le G.I.P. «CPS»)
DAM – Informations nécessaires à la facturation (situations d'exercices et de facturation)	Protégée par code porteur	Protégée

2.2.1.2

Le support Vitale

Le support Vitale, à savoir la carte Vitale ou l'ApCV, est :

- soit familial,
- soit personnel pour les ayants droit de 16 ans et plus.

Dans la facturation SESAM-Vitale, le support Vitale est un support nominal et assure plusieurs fonctions :

- support de référence des données d'identification des bénéficiaires de soins et de leur organisme gestionnaire,
- support de signature Vitale de la FSE et de la DRE.



En complément, la carte Vitale est aussi support de référence des données de droits (part obligatoire et éventuellement part complémentaire). Ce n'est pas le cas de l'ApCV, pour laquelle un appel au service ADRi est nécessaire pour acquérir les données de droits du bénéficiaire des soins et signer les factures.

Aucune règle de priorité sur le choix du support Vitale n'est définie.

Pour autant, aucune mixité des données entre supports Vitale n'est autorisée. Un changement de support Vitale entraîne la perte des données précédemment acquises et la reprise de l'acquisition des données du bénéficiaire des soins pour l'élaboration de la facture.

2.2.1.2.1

La carte Vitale

Le présent document ne contient aucune spécification relative à la carte Vitale. Les caractéristiques de la carte Vitale sont données à titre informatif.

Généralités

La carte Vitale est personnalisée et diffusée par l'AMO qui couvre le risque maladie de l'assuré. La diffusion de la carte Vitale s'effectue au niveau national en plusieurs étapes depuis l'année 1997.

C'est une carte à microprocesseur conforme aux normes ISO 7816, dont l'utilisation n'est pas soumise à la présentation d'un code porteur.

Les informations contenues dans la carte Vitale V1Ter

La carte V1Ter est une carte Vitale actuelle (V1Bis) enrichie de nouvelles données de cinq types :

- des données supplémentaires AMO (nom de famille, adresse, ...),
- un volet AMC,
- des données relatives aux accidents du travail,
- une date de fin de validité du support carte Vitale,
- un volet intervenant pour répondre à la liberté de circulation des membres de la Communauté Economique Européenne.

Cette inscription de nouvelles données s'effectuera par télémise à jour.

La carte V1Ter permet d'utiliser l'ensemble des fonctionnalités du Package 1.40.

Données de la carte	V1 Bis	V1 Ter	Lecture	Écriture
Volet mapping				
Version mapping : cette zone contient des informations techniques concernant la version du mapping	oui	oui	Libre pour tous	Protégée – Réservée pour les AMO
Volet Administration carte				
Zone optionnelle contenant la date de fin de validité de la carte	non	oui	Libre pour tous	Protégée – Réservée pour les AMO
Volet Famille				

Données de la carte	V1 Bis	V1 Ter	Lecture	Écriture
Unique pour tous les bénéficiaires, elle contient les éléments de droits Assurance Maladie Obligatoire pour l'ensemble de la famille, notamment le matricule de l'assuré	oui	oui	Libre pour tous	Protégée – Réservee pour les AMO
Nom de famille Zone adresse	non	oui	Libre pour tous	Protégée – Réservee pour les AMO
Zone services AMO : zone optionnelle de niveau famille (dont les données sont valables pour l'ensemble des bénéficiaires portés sur la carte)	non	oui	Libre pour tous	Protégée – Réservee pour les AMO
Volet ETM famille				
Zone optionnelle, elle contient les informations de couverture Assurance Maladie Obligatoire particulière (Exonération du Ticket Modérateur) dont bénéficie l'ensemble des membres de la famille	oui	oui	Réservee uniquement aux Professionnels de Santé, établissements de santé dispensant des soins au porteur de la carte et aux agents des organismes gérant un régime de base d'Assurance Maladie.	Protégée – Réservee pour les AMO
Volet Bénéficiaire				
Propre à chaque bénéficiaire, elle contient son identification, ainsi que des informations de couverture Assurance Maladie Obligatoire particulière dont il bénéficie.	Oui	oui	Libre pour tous	Protégée – Réservee pour les AMO
Exonération du Ticket Modérateur	oui	oui	Réservee uniquement aux Professionnels de Santé, établissements de santé dispensant des soins au porteur de la carte et aux agents des organismes gérant un régime de base d'Assurance Maladie.	Protégée – Réservee pour les AMO
NIR certifié : zone optionnelle, propre à chaque bénéficiaire, contient le NIR certifié du bénéficiaire	non	oui	Libre pour tous	Protégée – Réservee pour les AMO

Données de la carte	V1 Bis	V1 Ter	Lecture	Écriture
Complément ETM : zone optionnelle, contient des précisions sur les ETM bénéficiaires. Cette zone complète la zone d'information ETM contenues dans la zone bénéficiaire	non	oui	Réservée uniquement aux Professionnels de Santé, établissements de santé dispensant des soins au porteur de la carte et aux agents des organismes gérant un régime de base d'Assurance Maladie.	Protégée – Réservee pour les AMO
Zone services AMO : zone optionnelle de niveau bénéficiaire (propre à un ayant-droit donné porté sur la carte)	non	oui	Libre pour tous	Protégée – Réservee pour les AMO
Volet Mutuelle (part complémentaire gérée par AMO)				
Zone optionnelle, propre à chaque bénéficiaire, elle contient ses informations de couverture Assurance Maladie Complémentaire dans le cas d'une gestion unique.	Oui	oui	Libre pour tous	Protégée
Volet AMC (part complémentaire gérée par un organisme d'Assurance Maladie Complémentaire)				
Zone optionnelle propre à chaque bénéficiaire, contient les informations spécifiques au contrat d'Assurance Maladie Complémentaire du bénéficiaire.	Non	oui	Libre pour tous	Protégée
Volet Complémentaire (en complément du Volet Mutuelle ou Volet AMC)				
Zone commune complémentaire	non	oui	Libre pour tous	Protégée – Réservee pour les AMO ou les AMC selon les cas
Volet Transcard (par famille)				
Zone optionnelle, zone spécifique pour expérimentation	oui	oui	Libre pour tous	Protégée – Réservee pour les AMO
Volet Netlink				
Zone optionnelle, zone spécifique propre à chaque bénéficiaire pour expérimentation	oui	Oui	Libre pour tous	Protégée – Réservee pour les AMO
Volet AT				

Données de la carte	V1 Bis	V1 Ter	Lecture	Écriture
Zone optionnelle portant les informations nécessaires pour gérer un accident du travail.	Non	oui	Libre pour tous	La zone AT peut être utilisée par un organisme gestionnaire des AT qui n'est pas forcément le gestionnaire maladie.
Volet E 111				
Zone optionnelle portant les informations nécessaires à l'édition d'un formulaire européen E 111.	Non	oui	Libre pour tous	Protégée – Réservee pour les AMO
Volet E 112				
Zone optionnelle portant les informations nécessaires à l'édition d'un formulaire européen E 112.	Non	oui	Libre pour tous	Protégée – Réservee pour les AMO
Volet E 128				
Zone optionnelle portant les informations nécessaires à l'édition d'un formulaire européen E 128	non	oui	Libre pour tous	Protégée – Réservee pour les AMO

2.2.1.2.2 L'appli carte Vitale (ApCV)

L'ApCV est un portefeuille de cartes Vitale individuelles dématérialisées, chacune portant les données d'identification d'un seul bénéficiaire.

De plus, c'est un dispositif sécurisé d'authentification sur système mobile permettant l'accès aux services de l'assurance maladie.

En facturation SESAM-Vitale, l'utilisateur de l'ApCV est la personne qui présente son ApCV au Professionnel de Santé. L'authentification de cet utilisateur permet d'obtenir un contexte ApCV qui contient :

- les données de la carte Vitale individuelle dématérialisée permettant d'identifier l'utilisateur de l'ApCV;
- éventuellement les données des cartes Vitale individuelles dématérialisées permettant d'identifier d'autres bénéficiaires;
- les informations relatives à l'ApCV.

La carte Vitale individuelle dématérialisée porte les données d'identification d'un seul bénéficiaire et de son organisme gestionnaire, elle ne contient pas de données de droits. L'appel au service en ligne ADRI est obligatoire.

Le contexte ApCV a une durée de validité durant laquelle l'accès aux services qui nécessitent la présence de l'utilisateur (signature de la FSE et de la DRE notamment), est autorisé.

Le présent document ne contient aucune spécification relative à l'ApCV.

Les services de demande d'authentification de l'utilisateur d'une ApCV, de gestion du cycle de vie du contexte ApCV et de signature avec une ApCV sont décrits dans des documents spécifiques :

- les spécifications fonctionnelles générales : « ApCV-SFG-004 – Demander l'authentification et gérer le contexte ApCV » ;
- le guide d'intégration : « ApCV-MP-001 - Demander l'authentification et gérer le contexte ApCV » ;

- le guide d'intégration : « ApCV-MP-002 - Demander la signature Vitale de la facture ApCV ».

2.2.1.3 Le support de droits « ADRI »

Le présent document ne contient aucune spécification relative au service en ligne ADRI. Les caractéristiques de ce service, ainsi que le périmètre d'utilisation, sont décrits dans des documents spécifiques :

- les spécifications fonctionnelles générales : « FACT-SFG-038 Ouverture de la facturation à ADR », et
- le guide d'intégration : « SEL-MP-021 WS_ADR ».
-

Le service ADRI d'acquisition des droits en ligne est une nouvelle source de référence des droits des AMO.

Il fournit l'ensemble des informations d'identification d'un bénéficiaire des soins, ainsi que :

- ses droits sur la part obligatoire,
- ses droits complémentaires réglementaires (C2S, AME),
- ses droits complémentaires en gestion unique.
-

Les données issues d'ADRI sont isofonctionnelles à celles d'une lecture de la carte Vitale (pour les informations que les AMO y inscrivent), à l'exception de :

- l'AME, qui est fourni par ADRI,
- du top Alsace-Moselle, qui n'est pas fourni par ADRI,
- des natures de pièce justificative (AMO et AMC) qui ont des nouvelles valeurs, fournies par ADRI.

Concernant la structure des données, la correspondance entre les données issues d'ADRI et les données en sortie de la fonction de lecture de carte Vitale est décrite dans le guide d'intégration du service ADRI.

2.2.1.4 Le support de droits AMC

Ce support est facultatif.

Il permet :

- soit d'attendre que la carte Vitale contienne toutes les données nécessaires à la gestion de la part complémentaire,
- soit de remplacer les données de gestion de la part complémentaire contenues dans la carte Vitale.

Il est propre à chaque organisme dans son contenu et sa présentation, et comporte l'ensemble des informations d'identification, de tarification, et d'adressage. Il fait apparaître la nature des traitements possibles notamment le service Tiers Payant (TP) ou Hors Tiers Payant (HTP), et éventuellement la nature du flux attendu (flux SESAM-Vitale ou flux hors SESAM-Vitale).

2.2.2 Le Poste de Travail du Professionnel de Santé

Le présent document explique comment et en quoi le système SESAM-Vitale s'intègre dans le Poste de Travail du Professionnel de Santé.

Cette version du présent document spécifie l'interface d'accès aux modules SESAM-Vitale pour un équipement informatique utilisant un dispositif externe de lecture de cartes à microprocesseur appelé lecteur SESAM-Vitale.

La saisie des informations nécessaires à la production des factures électroniques s'opère sur le Poste de Travail du Professionnel de Santé. Celui-ci garde son entière liberté et son indépendance dans le choix, l'acquisition, la propriété et l'utilisation de son équipement informatique (matériel et logiciel).

Les spécifications relatives au Poste de Travail du Professionnel de Santé et les schémas des différentes configurations matérielles compatibles avec le présent document sont décrits au chapitre 4.

Les configurations matérielles et logicielles non couvertes par le présent document sont soumises à homologation par le GIE SESAM-Vitale conformément aux spécifications fonctionnelles du système SESAM-Vitale.

Le schéma ci-dessous présente les environnements de Poste de Travail connectés à un réseau et autorisés par le Cahier des Charges SESAM-Vitale :



2.2.3

Les réseaux d'échange

Le schéma ci-dessous représente l'architecture des réseaux impliqués dans le système SESAM-Vitale :

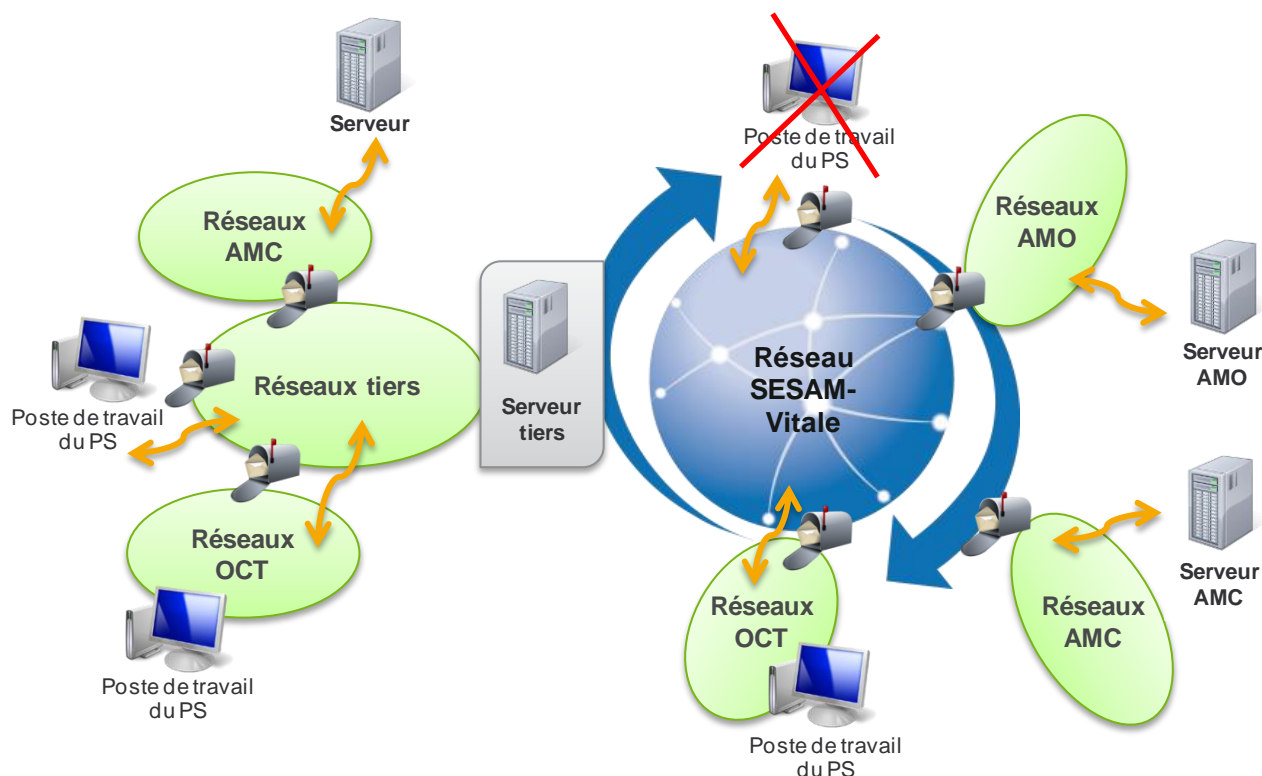

Le Réseau SESAM-Vitale est le réseau d'échange des flux de production SESAM-Vitale. Il est basé sur les protocoles TCP/IP (transport et réseau) et SMTP (messagerie électronique) utilisés dans le monde « Internet ».

Le Poste de Travail du Professionnel de Santé n'est pas connecté directement au Réseau SESAM-Vitale. Il peut être connecté à un réseau de messagerie.

Les AMO ont l'obligation d'être connectés directement au Réseau SESAM-Vitale pour la réception des flux SESAM-Vitale conformément aux dispositions réglementaires. Les AMC utilisent les réseaux de leur choix.

Les messages SMTP sont décrits en fonction des flux de données électroniques échangés avec un organisme d'Assurance Maladie. Les profils de ces messages sont décrits dans l'annexe 4.

En d'autres termes, un progiciel de Professionnel de Santé, pour obtenir l'agrément SESAM-Vitale, doit être capable d'émettre et de recevoir des flux de production SESAM-Vitale conformément aux spécifications contenues dans l'annexe 4 du présent document, via Internet ou via un réseau tiers utilisant les mêmes protocoles de télécommunication que le Réseau SESAM-Vitale (IP, TCP, SMTP, MIME, S/MIME).

2.2.4 Les flux

2.2.4.1 Les flux SESAM-Vitale entre le Poste de Travail des Professionnels de Santé et les systèmes d'accueil des factures des organismes d'Assurance Maladie

Le système SESAM-Vitale ne modifie pas les circuits financiers entre les différents acteurs.

Le réseau de messagerie véhicule plusieurs types de flux :

- **la Feuille de Soins Electronique (FSE)** : cette facture électronique dématérialise la feuille de soin papier. Elle permet à l'assuré de ne plus envoyer la feuille de soins papier pour obtenir le remboursement des prestations par son organisme d'Assurance Maladie Obligatoire. De plus, elle peut comporter les éléments nécessaires à un remboursement de la part complémentaire,

- **la Demande de Remboursement Electronique (DRE)** : cette facture électronique correspond à la demande de remboursement de la part complémentaire,

NB : Il est recommandé de conserver la génération des flux AMC existants entre les Professionnels de Santé et les AMC pour garantir la compatibilité ascendante et la continuité de service pour les Professionnels de Santé.

- **la Demande de Remboursement Electronique d'annulation** : lorsqu'un Professionnel de Santé souhaite annuler une DRE, il a la possibilité d'émettre une « DRE d'annulation »,
- **les Accusés de Réception Logique (ARL)** : flux émis par les systèmes d'accueil des AMO et des AMC. Ces flux indiquent au Professionnel de Santé si le lot de factures qu'il a émis a bien été reçu par l'organisme d'Assurance Maladie escompté et donc transmis avec succès. Le Professionnel de Santé est déchargé de sa responsabilité de retransmettre les lots de factures après réception d'un ARL positif,
- **les Rejet/Signalement/Paiement (RSP)** : flux émis par les AMO et les AMC. Ces flux indiquent le traitement de la facture (paiement, rejet, ou signalement),
- **les messages de service** : flux émis par les systèmes d'accueil des AMO, des AMC ou par l'opérateur de messagerie du réseau d'échange SESAM-Vitale :
 - Les flux venant des systèmes d'accueil AMO ou AMC indiquent au Professionnel de Santé que le message SMTP qu'il a transmis comporte des irrégularités au niveau des en-têtes SMTP ou de l'enveloppe des fichiers contenant les lots de factures.
 - Les flux venant de l'opérateur de messagerie du réseau SESAM-Vitale indiquent l'indisponibilité momentanée du système de réception des organismes d'assurance maladie.

Par ailleurs, le Professionnel de Santé peut recevoir des flux émis par les réseaux de messagerie (Avis de remise ou de non remise du message par le réseau). Ces flux lui indiquent que le message SMTP qu'il a transmis a été délivré ou non délivré au destinataire.

2.2.4.2 Les flux d'administration du système SESAM-Vitale

Les flux d'administration du système SESAM-Vitale sont :

- **les données de suivi du parc** : ces données, émises par les postes de travail des Professionnels de Santé à destination du GIE SESAM-Vitale, permettent d'avoir un état du parc des progiciels agréés, des lecteurs, des fournitures SESAM-Vitale et des API de l'ASIP santé; elles sont véhiculées dans les FSE,
- **les flux de mise à jour du Poste de travail du Professionnel de Santé** : les flux sont émis par le GIE SESAM-Vitale et portent sur des évolutions entre deux versions de package SESAM-Vitale. Ces évolutions peuvent concerner des mises à jour de tables, ...
- **Les flux de mise à jour des tables de conventions et de regroupements** : les flux sont émis par les signataires de conventions et contiennent les fichiers de conventions et de regroupement normés.
- **les flux de mise à jour de la liste d'opposition incrémentale LOI** : les flux sont émis par le distributeur d'opposition (GIE SESAM-Vitale ou OCT) et contiennent les incréments (dLOI) applicables sur la liste d'opposition incrémentale (LOI).

2.2.4.3 Les flux entre le Poste de Travail des Professionnels de Santé et l'infrastructure d'accueil des rapports de réclamation à destination du CESI

Le réseau de messagerie véhicule plusieurs types de flux :

- Les rapports de réclamation sont créés sur le Poste de Travail des Professionnels de Santé en cas de facturation à l'état « rejeté », « en anomalie » ou « en cours » depuis au moins 7 jours ouvrés (délai paramétrable dans le logiciel). Ces rapports de réclamation sont transmis dans un message SMTP au système « infrastructure d'accueil des rapports de réclamation à destination du CESI ».
- Les accusés de réception des rapports de réclamation : flux émis par le système « infrastructure d'accueil des rapports de réclamation à destination du CESI » au Poste de Travail des Professionnels de Santé. Ces flux indiquent au Professionnel de Santé que les rapports de réclamation qu'il a émis ont bien été reçus par l'infrastructure d'accueil et transmis au CESI,
- Les messages de service :
 - Les flux venant du système « infrastructure d'accueil des rapports de réclamation à destination du CESI » indiquent au Professionnel de Santé que le message SMTP qu'il a transmis comporte des irrégularités au niveau des en-têtes SMTP ou de l'enveloppe des fichiers contenant les rapports de réclamation.
 - Les flux venant de l'opérateur de messagerie du réseau SESAM-Vitale indiquent l'indisponibilité momentanée du système « infrastructure d'accueil des rapports de réclamation à destination du CESI ».

Par ailleurs, le Professionnel de Santé peut recevoir des flux émis par les réseaux de messagerie (Avis de remise ou de non remise du message par le réseau). Ces flux lui indiquent que le message SMTP qu'il a transmis a été délivré ou non délivré au destinataire.

2.3 Les apports de la version 1.40 de SESAM-Vitale

2.3.1 Les apports fonctionnels

Version 1.40

La version 1.40 de SESAM-Vitale comprend les évolutions fonctionnelles suivantes :

Version 1.40

- les flux de Demandes de Remboursement Electronique (DRE) à destination des AMC avec l'introduction du concept d'opérateur de règlement AMC et l'extension de l'identification de l'adhérent AMC,
- la maîtrise par le Professionnel de Santé des modalités de prise en compte de la part complémentaire au regard des conventions (TP ou HTP, flux électronique ou pas, type de flux électronique),
- les services de tarification de la part complémentaire (modules STS),
- les flux retour transmis par les AMC aux Professionnels de Santé (message de service, ARL, RSP), avec la création d'une nouvelle référence de retour (RSP) commune aux AMO et aux AMC,
- la prise en compte de la Classification Commune des Actes Médicaux (CCAM) et des services de tarification associés (module SRT)¹,
- l'acquisition des informations issues de la carte V1 ter, et de tout autre support éventuel,
- la désynchronisation des signatures des FSE et des DRE sur le Poste de Travail du Professionnel de Santé pour toutes les spécialités de Professionnel de Santé,

¹ La CCAM concerne au démarrage les éditeurs de progiciels à destination des médecins et des chirurgiens-dentistes.

- la modification de la sécurisation du mode dégradé (confidentialité et intégrité des données),
- la limite d'utilisation du mode de sécurisation SESAM sans Vitale,
- le signalement de tout forçage des données en carte ou des paramètres sur l'environnement de travail du Professionnel de Santé pour permettre une application éclairée de la garantie de paiement,
- le suivi du Parc des fournitures SESAM-Vitale,

**Version 1.40-
Addendum 1**

- la gestion des bénéficiaires sortants du dispositif de CMU complémentaire,
- l'élaboration et la transmission d'une Feuille de Soins Electronique AT dans le cadre d'une gestion multi-organismes destinataires des risques Maladie et Accident du Travail à partir de la carte Vitale 1 ter,
- la création d'un nouveau message de service dit Accusé de Réception Provisoire,

**Version 1.40-
Addendum 2bis**

- la prise en compte de la Réforme d'Assurance maladie : loi du 13 Août 2004 et de la convention médicale de janvier 2005 :
 - le dispositif Médecin Traitant et la gestion du parcours coordonné de soins,
 - le protocole de soins ALD,
 - de nouvelles majorations,
 - la réglementation concernant les soins ou traitements susceptibles d'un usage détourné,
 - la mesure facturette du Pharmacien,
 - les données associées aux contrats AMC responsables (dits aussi contrats « aidés »).
- la gestion de la nature d'assurance maternité pour le régime RSI (cette gestion est maintenant identique aux autres régimes, cf. Annexe 2),
- la prise en compte des invalides civils ou militaires et des allocataires du Fond de Solidarité Vieillesse du régime RSI dans le cadre de l'alignement des taux de ce régime sur ceux du régime général,
- l'aide à la mise à jour des tables des conventions et des regroupements par la mise à disposition de fichiers normés,

**Version 1.40-
Addendum 3**

- Prise en compte des 4 nouvelles spécialités de médecin suivantes
 - 20 : Réanimation médicale
 - 34 : Gériatrie
 - 79 : Gynécologie obstétrique et gynécologie médicale
 - 80 : Santé publique et médecine sociale

**Version 1.40-
Addendum 4**

- l'assouplissement de la date de référence pour la part complémentaire dans le cas d'une facture en gestion séparée élaborée par un Professionnel de Santé des familles « Pharmaciens », « Fournisseurs » et « Auxiliaires Médicaux »
- l'identification dans la facture des Professionnels de santé par leur n° d'identification nationale RPPS,
- la prise en compte de l'évolution du format des codes CIP (passage de 7 à 13 caractères) et du cadre réglementaire de la traçabilité en matière de médicaments,

**Version 1.40-
Addendum 6**

- l'intégration d'une nouvelle famille de Professionnels appelée « Fournisseurs » délivrant des dispositifs médicaux de la Liste des Produits et Prestations remboursables (LPP), dans le système SESAM-Vitale, permettant à cette famille de professionnels de réaliser et d'émettre des Feuilles de Soins Electroniques (FSE) et des Demandes de Remboursement Electroniques (DRE),
- la gestion des Soins Médicaux Gratuits (SMG),
- la gestion des bénéficiaires disposant d'une aide à l'acquisition d'une complémentaire (dispositifs « ACS TP Social AMO » et « TPi ACS »),

**Version 1.40-
Addendum 7 –
juillet 2015**

- la mise en œuvre de la diversification des tarifs des actes CCAM en fonction de la situation conventionnelle du PS,
- l'ouverture de la CCAM aux Sages-femmes,
- l'évolution de la gestion des remplaçants :
 - ouverture de cette fonctionnalité aux Auxiliaires-médicaux
 - amélioration de cette fonctionnalité pour les Prescripteurs
- l'ajout des nouvelles spécialités de PS suivantes :
 - 53 : Chirurgien dentiste spécialité C.O.
 - 54 : Chirurgien dentiste spécialité M.B.D
 - 69 : Chirurgie orale
- la gestion des APIAS : soins dispensés en milieu civil aux personnels victimes d'une Affection Présumée Imputable Au Service,



A noter que cet addendum intègre également les avenants suivants :

- EV41 : Honoraires de Dispensation
- EV65 : Tiers Payant intégral ACS
- EV68 : Chiffrement de pièces jointes
- EV69 : Rétinopathie Diabétique (dispositif de dépistage de la rétinopathie diabétique en coopération entre l'orthoptiste et l'ophtalmologiste. Ce dispositif est décrit exclusivement dans l'annexe 8)

**Version 1.40-
Addendum 7 –
JUN 2017**

Intégration des avenants publiés depuis juillet 2015 :

- EV78 : TP-ALD-Mater
- EV79 : Suivi des RSP-580
- AVENANT 10 : TPG : Tiers Payant Généralisé
 - EV84 : Impacts de la PUMA
 - EV85 : Automatisation du tiers payant AMO
 - EV86 : Génération d'un rapport de réclamation
 - EV88 : Contrôle double facturation
 - EV89 : Obligation de la compatibilité LPS-OCT
- AVENANT 11 : Référentiel PS (SPHEV)
- EV91 : Convention médicale 2016
 - AVENANT 12 : Convention médicale 2016 - Tarification NGAP
 - AVENANT 13 : Convention médicale 2016 - Tarification CCAM
- AVENANT 14 : Victimes d'attentat
-

**Version 1.40 -
Addendum 7 -
Décembre 2018**

- AVENANT 15 : EV96-Convention Pharmaciens 2017 : Honoraires de Dispensation
- AVENANT 16 : EV100-Accidents de droit commun
- AVENANT 18 : EV101-Télémédecine
- AVENANT 19 : EV105-100% Santé
- AVENANT 20 : EV105-CFE
- AVENANT 21 : Maintenance
 - EV83 - Maintenance Réglementaire
 - EV104 - Maintenance Technico-fonctionnelle

**Version 1.40 -
Addendum 8**

La version **1.40 Addendum 8** comprend principalement les évolutions fonctionnelles suivantes :

- EV106 Nouvelles spécialités de Professionnels de Santé
- EV111 Réurbanisation des FSV - fonctions métier
- EV113 Réurbanisation des FSV - fonctions technique
- EV117 : Facturer avec une ApCV

et intègre les avenants suivants :

- AVENANT 22 : EV112-Mesure Génériques
- AVENANT 23
 - EV107 : Adresse DRE via l'Annuaire AMC

- EV108 : Identifiant AMC sur les attestations AMC harmonisées en GU
- AVENANT 24 : EV115-Évolution de la gestion des indemnités kilométriques pour les infirmiers
- AVENANT 25 : EV116-Accompagnement Téléconsultation
- AVENANT 26 : EV119-C2S-100% Santé 2020
- AVENANT 27 : EV120-Consultations Obligatoires Enfants
- AVENANT 28 : EV124-Actes complexes pour Chirugiens-Dentistes

Version 1.40 - Addendum 8 Février 2024

- AVENANT 26 : EV119-C2S-100% Santé 2022
- AVENANT 29 : EV129-Tiers-payant IVG
- AVENANT 33 : EV133-RPPS pour les salariés en centres de santé
- AVENANT 34 : EV134-Santé sexuelle
- AVENANT 37 : EV137-Contraception d'urgence
- AVENANT 39 : EV139-FSE anonymisées

Version 1.40 - Addendum 8- 2025

- AVENANT 42 : EV142-Substitution de Médicaments
- AVENANT 43 : EV148-Nouveaux NIR fictifs
- AVENANT 45 : EV126-EV139-EV145-EV146-Maintenance
- AVENANT 46 : EV150-Traçabilité des soins liés à un EBD

Mise en œuvre

La mise en œuvre de ces évolutions est facilitée notamment par la présence de données supplémentaires en carte Vitale 1 ter. Le même niveau fonctionnel peut être éventuellement obtenu à partir de l'utilisation d'une carte Vitale 1 bis et d'autres supports.

Le Professionnel de Santé doit disposer de l'ensemble des nouvelles fonctionnalités sur son Poste de Travail. Cependant, le Professionnel de Santé décide de l'activation ou non des services suivants :

- la saisie d'actes CCAM,
- les services de tarification complémentaire STS,
- la liste d'opposition.

2.3.2

Le dispositif Médecin Traitant et la gestion du parcours coordonné de soins

Le dispositif médecin traitant et la gestion du parcours coordonné de soins comprennent :

- la désignation par le patient de son médecin traitant,
- le respect par le patient du parcours de soins sous peine de pénalité de remboursement,
- la possibilité pour le médecin de facturer de nouvelles majorations,
- la possibilité pour le médecin de facturer de nouveaux dépassements.

Désignation du médecin traitant ①

A compter du 1er janvier 2005 les assurés et les ayants droit de 16 ans et plus sont tenus de choisir leur médecin traitant, généraliste ou spécialiste, pour respecter le parcours de soins.

Le bénéficiaire peut consulter un autre médecin, en cas d'indisponibilité de son médecin traitant. Ce dernier agit alors en qualité de médecin traitant. Il est appelé « médecin traitant de substitution ».

Sauf mention contraire, le terme Médecin Traitant regroupe les notions de :

- médecin traitant déclaré,
- nouveau médecin traitant,

ainsi que les situations de remplacement de ces médecins telles que définies au §3.2.1.3 Professionnel de Santé Remplaçant.

Les médecins des centres de santé s'inscrivent dans le dispositif du parcours coordonné de soins.

Respect du parcours de soins

Pour respecter le parcours coordonné de soins, le patient est tenu de consulter son médecin traitant avant de s'adresser à un autre médecin, dit médecin correspondant. ⑧

Le bénéficiaire est dispensé d'orientation par son médecin traitant dans les cas suivants :

- Médecin traitant de substitution, ②
- **Généraliste récemment installé** pour la première fois en libéral, ③
- Médecin nouvellement installé en zone sous médicalisée, ④
- **Hors résidence** habituelle du patient ⑤
- Accès direct spécifique
Pour certaines spécialités l'accès direct spécifique est prévu soit pour certains actes uniquement soit en fonction de l'âge du patient. ⑥
En conséquence le Professionnel de Santé doit indiquer s'il s'agit de soins relevant de l'accès direct ou non. Pour cela il sélectionne soit le contexte « Accès Direct Spécifique », soit le contexte « Hors Accès Direct spécifique ».

Dans ce dernier cas le bénéficiaire est hors parcours de soins. ⑫

- Médecin du service des armées ⑪
Remarque : le médecin du service des armées agit en tant que salarié et ne facture pas la consultation (cas hors SESAM-Vitale).

Le bénéficiaire peut être orienté vers un autre médecin ⑨ par :

- le Médecin du service des armées, ⑪
- le Médecin traitant de substitution, ②
- le **Généraliste récemment installé** pour la première fois en libéral, ③
- le Médecin nouvellement installé en zone sous médicalisée, ④
- le spécialiste agissant en **Accès direct spécifique** ⑥
- le médecin correspondant ⑧

Dans les autres cas, (hormis s'il est non concerné par le parcours coordonné de soins), le patient est considéré **hors parcours de soins**. ⑩

Cas non concernés par le parcours de soins

Sont non concernés par le parcours coordonné de soins, les cas d'**Urgence** ⑦ et les cas d'exclusion décrits ci-dessous :

Cas d'exclusion :

A partir du 1er juillet 2005, plusieurs cas d'exclusion du parcours coordonné de soins sont prévus en lien avec :

- soit la spécialité du Professionnel de Santé,
Les Professionnels de Santé non médecin ne sont pas concernés par le parcours coordonné de soins. Dans le cadre de SESAM-Vitale, il s'agit des familles pharmaciens, laboratoires, auxiliaires médicaux, fournisseurs et des catégories chirurgiens dentistes, et sages-femmes.
Cependant, les pharmaciens, laboratoires, peuvent renseigner dans la facture des informations en lien avec le parcours coordonné de soins.
- soit les caractéristiques du bénéficiaire,
- soit le contexte de facturation (nature d'assurance et/ou régime gestionnaire),
- soit la nature des soins.

Ces différents cas sont décrits dans l'annexe 2- règle R37.

Pénalités de remboursement

Dans le cas général, la facturation et le remboursement des soins seront différents suivant que le parcours coordonné de soins est respecté ou non.

Contrat responsable

Le Contrat responsable est un contrat complémentaire (décret 2005-1226 du 29 septembre 2005) qui prévoit principalement :

- une interdiction de prise en charge
 - de la majoration de participation de l'assuré, et
 - des dépassements d'honoraires sur les actes techniques et cliniques, à hauteur au moins du montant du dépassement autorisé sur les actes cliniques.
- une obligation de prise en charge totale ou partielle de certaines prestations :
 - Consultations du médecin traitant, d'un pourcentage minimum du tarif opposable,
 - Médicaments prescrits par le médecin traitant et de ses médecins correspondants directs, d'un pourcentage minimum du tarif servant de base au calcul des prestations d'assurance maladie
 - d'analyses ou de laboratoires prescrits par le médecin traitant, d'un pourcentage minimum du tarif servant de base au calcul des prestations d'assurance maladie.
- une obligation de prise en charge totale de la participation de l'assuré pour un nb minimum de prestations de prévention.

A noter que le respect de ces dispositions conditionne le bénéfice d'exonérations sociales et fiscales mais n'a aucun aspect obligatoire. Cela ne concerne par la totalité des contrats complémentaires.

Le schéma suivant indique le contexte général du dispositif du médecin traitant et du parcours coordonné de soins pour les patients concernés par le dispositif Médecin Traitant.

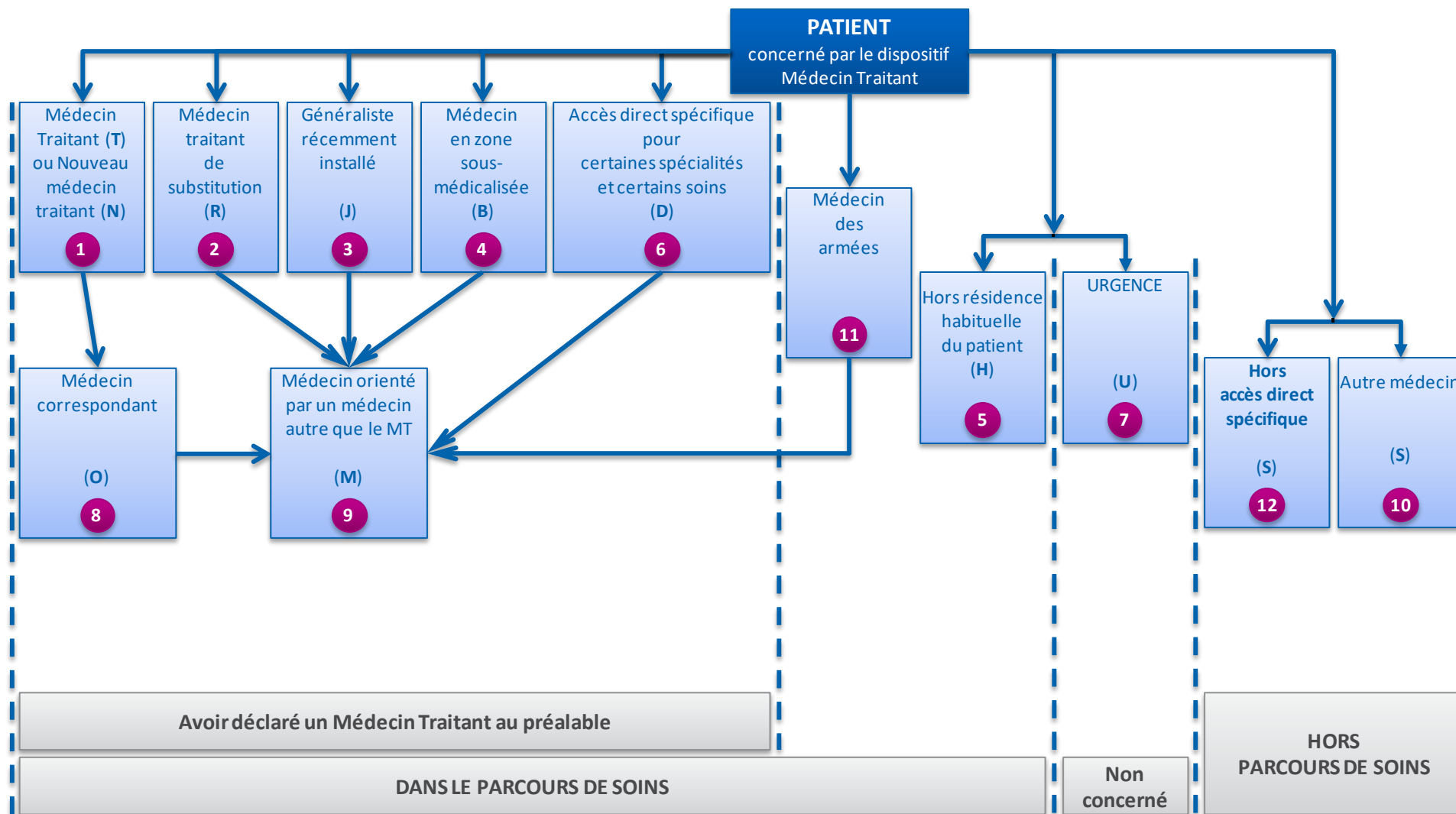

2.3.3 Les « Fournisseurs » dans SESAM-Vitale

2.3.3.1 Contexte règlementaire

Les prestataires délivrant des dispositifs médicaux et assurant des prestations appelés communément « fournisseurs » représentent une catégorie extrêmement diverse tant au niveau des métiers exercés que des statuts. En revanche le domaine d'intervention est commun et régi par les articles L165-1 à L165-9, R165-1 à R165-30 du Code de la Sécurité Sociale.

Les produits et prestations susceptibles d'être pris en charge par l'Assurance Maladie doivent figurer sur la liste mentionnée à l'article L165-1 et sont pris en charge dans les conditions fixées aux articles R165-1 à R165-30 du Code de la Sécurité Sociale.

2.3.3.2 L'identification du fournisseur

Un numéro d'assurance maladie est attribué au fournisseur. Pour la famille Fournisseur ce numéro n'identifie pas l'individu mais la structure (Personne physique ou morale quel que soit le mode d'exercice : artisan, commerçant, société, association) qui facture à l'Assurance Maladie.

2.3.3.3 Les professionnels concernés

- **Les Professionnel de Santé** : opticiens – audioprothésistes - orthésistes – ocularistes – épithésistes – podo orthésistes – orthoprothésistes
- **Les non Professionnel de Santé** : personnels "compétents" (notamment commerces de matériel médical)
- A côté de ces professionnels il existe généralement dans chaque point de vente **du personnel administratif** lequel pourra être doté de cartes selon sa fonction et son niveau de responsabilité.

2.3.3.4 Les activités du Professionnel Fournisseurs et son code spécialité

2.3.3.4.1 Liste des activités concernées

Suivant l'activité principale de la structure, un code spécialité est attribué au Fournisseurs. Les Titres et chapitres sont des informations venant de la LPP.

Type d'activité du Professionnel	Code spécialité
Société (Titre I, titre II chapitre 4, titre IV)	60
Artisan (Titre I, titre II chapitre 4, titre IV)	61
Association (Titre I, titre II chapitre 4, titre IV)	62
Orthèses (Titre II, chapitre I)	63
Optique médicale (Titre II, chapitre 2)	64
Audioprothèses (Titre II, chapitre 3)	65
Prothèses oculaires et faciales (Titre II, chapitre 5)	66
Podo-orthèses (Titre II, chapitre 6)	67
Ortho prothèses (Titre II, chapitre 7)	68

2.3.3.4.2 Des dispositifs LPP exclus du périmètre SESAM-Vitale

Pour l'intégration des fournisseurs dans SESAM-Vitale sont exclus du périmètre les produits des dispositifs médicaux du titre III (Dispositifs médicaux implantables) : Code prestation : PII et PME.

Pour information :

- Le code prestation PME n'est pas dans le périmètre actuel de SESAM-Vitale.
- Le code prestation PII est déjà dans SESAM-Vitale pour les spécialités pharmaciens, mais reste exclu pour les fournisseurs.

2.3.3.5 Les cartes CPx des Professionnels Fournisseurs

Les Fournisseurs **PS** ont des **CPS**.

Les Fournisseurs **non PS** ont des **CPE nominatives ou anonymes ou des CDE nominatives** (Directeur)

Les CPS, CPE, CDE peuvent signer les factures et/ou les lots suivant les habilitations en carte.

✳ Cf. §4.3.1 SP02

2.3.4 Les Soins Médicaux Gratuits

2.3.4.1 Contexte réglementaire

Depuis la fin de la première guerre mondiale, la France a mis en œuvre un dispositif d'intervention publique permettant d'exprimer la souveraineté nationale et de sauvegarder l'ensemble des intérêts matériels et moraux des anciens combattants et victimes de guerre.

Ce dispositif, fixé par le Code des pensions militaires d'invalidité et des victimes de la guerre (CPMIVG), reconnaît un droit à réparation, par l'Etat, aux victimes atteintes d'une infirmité ou d'une maladie résultant de tous faits de guerre et de service.

L'article L115 du CPMIVG dispose que l'Etat doit gratuitement, aux titulaires d'une pension d'invalidité attribuée au titre du code susvisé, les soins médicaux nécessités par les infirmités qui donnent lieu à pension, en ce qui concerne exclusivement les accidents et complications résultant de la blessure ou de la maladie qui ouvre droit à pension.

L'article L128 du CPMIVG dispose que les titulaires d'une pension d'invalidité attribuée au titre du code susvisé ont droit aux appareils nécessités par les infirmités qui ont motivé la pension. Les appareils et accessoires sont fournis, réparés et remplacés aux frais de l'Etat tant que l'infirmité en cause nécessite l'appareillage.

L'appareillage est effectué sous le contrôle et par l'intermédiaire de l'Etat. Il est assuré par les centres d'appareillage du ministère des anciens combattants et victimes de guerre.

Le mutilé est comptable de ses appareils qui restent propriété de l'Etat.

Les modalités de l'appareillage sont fixées par instruction ministérielle.

2.3.4.2 Population concernée

Les titulaires d'une pension d'invalidité attribuée au titre du CPMIVG, résidant en France métropolitaine ou dans les départements et collectivités d'outre-mer, bénéficient des soins médicaux gratuits.

La population est composée :

- d'anciens combattants y compris anciens appelés,
- de militaires ou anciens militaires, les étrangers ayant servi dans l'armée française,
- de supplétifs de l'armée ayant effectué leur service durant les conflits mondiaux ou coloniaux (tirailleurs marocains, algériens, tunisiens..) dans des unités régulières,

- de victimes civiles de la guerre (exemple : déportés, internés), dont les victimes d'actes de terrorisme (VAT) commis depuis le 1er janvier 1982, auxquelles la loi N° 90-86 du 23 janvier 1990 confère la qualité de victime civile de guerre. Cela concerne les ressortissants français et étrangers victimes d'actes de terrorisme perpétrés sur le territoire français, ainsi que les ressortissants français victimes d'actes de terrorisme perpétrés à l'étranger. Pour les VAT, le bénéfice de la législation de l'article L115 résulte d'un choix.
- de militaires et réservistes en activité, dont le code constitue le dispositif du droit à réparation et de la prise en charge des soins nécessités par les blessures, infirmités, accidents et maladies imputables à l'activité de service.

2.3.4.3 Professionnel de Santé concernés

Tous les Professionnels de Santé identifiés comme intégrés au périmètre du Cahier des Charges SESAM-Vitale (cf. Annexe 1-A0 § 2.2) sont émetteurs potentiels de flux en rapport avec les SMG, qu'ils exercent en centres de santé ou non.

2.3.4.4 Remboursement des soins

Le remboursement des SMG se fait sur la base du tarif conventionnel de l'Assurance Maladie Obligatoire (AMO), sans application du ticket modérateur (100% du TRSS).

Les actes soumis à **entente accord** préalable en assurance maladie sont soumis à la procédure d'accord préalable au titre des SMG dans les mêmes conditions.

Il existe cependant des situations particulières qui impliquent un remboursement des prestations selon un mode différent de celui appliqué en assurance maladie.

Dans ces cas, le Professionnel de Santé adresse à la CNMSS une demande de prise en charge. Celle-ci est toujours requise avant la facturation.

2.3.4.5 La procédure de Demande de Prise en charge SMG

Cette procédure est réservée en principe aux cas suivants :

- **Prestations non remboursables ou déremboursées** et dans le cadre des Soins Médicaux Gratuits, tout acte **hors nomenclature ou non remboursable** ou tout médicament non remboursable ou déremboursé doit faire l'objet d'une demande de prise en charge.
- **Prestations pouvant être prises en charge à un tarif supérieur au TRSS.** L'accord préalable doit permettre une prise en charge AMO supérieure au TRSS assurance maladie. Le système de facturation devra donc permettre la prise en charge au titre des SMG de la différence entre le TRSS et le montant accordé par l'accord préalable SMG.

Ainsi, cette procédure est applicable :

- à tous les actes et prestations pour prise en charge d'un tarif supérieur au TRSS.
- aux prothèses dentaires réalisées par un chirurgien-dentiste ou un médecin réalisant des soins dentaires dans le cadre des Soins Médicaux Gratuits.
- aux médicaments non remboursables ou déremboursés
- aux prestations jamais couverts par le régime de base mais pris en charge dans le cadre des SMG. (Exemples : couches, ostéopathie ...). Ce type de prestation est identifié par le Professionnel de Santé dans la facture sous le code prestation SGS.

La facturation correspondante est réalisée par le Professionnel de Santé uniquement après réception de l'accord de prise en charge.
--

Cet accord de prise en charge mentionne un montant total de prise en charge que le Professionnel de Santé devra saisir lors de la facturation.

A un accord de prise en charge correspond une seule facture et inversement, une facture couvre une seule prise en charge. Il convient donc pour le Professionnel de Santé de facturer : d'une part les actes soumis à accord de prise en charge et d'autre part les actes non soumis à cet accord.



Cas particulier des Propharmaciens

Les Professionnels de Santé propharmaciens peuvent être amenés à dispenser à la fois des actes professionnels et à délivrer des prestations sanitaires ou médicaments.

Dans ce cas où un accord de prise en charge est nécessaire à la fois pour les actes professionnels et pour les médicaments, le propharmacien établit 2 demandes de prise en charge distinctes, l'une pour les actes professionnels, l'autre pour les médicaments.

2.3.4.6 La procédure d'Entente accord préalable

Dans le cadre des SMG la procédure de demande d'accord préalable de prise en charge SMG met en œuvre les mêmes règles de gestion que la procédure de l'entente l'accord préalable en assurance maladie

La demande d'entente d'accord préalable et la demande de prise en charge SMG relèvent du même processus: le Professionnel de Santé fait toujours une seule demande : la demande d'entente d'accord préalable est inutile lorsqu'il y a une demande de prise en charge SMG, celle-ci en tient lieu.

Ainsi, une prise en charge SMG peut comprendre des prestations soumises à Accord Entente Préalable.

2.3.5 Les apports techniques

La version 1.40 comprend les apports techniques suivants :

- le chiffrage de pièce jointe,
- la compression et la décompression des messages,
- les consignes pour éviter les doublons de facture,
- la mise à jour des composants SESAM-Vitale,
- l'ouverture de la facturation SESAM-Vitale aux lecteurs PC/SC et les nouveaux mécanismes de sécurisation,
- l'authentification de la carte Vitale sur le poste du Professionnel de Santé si celle-ci est une carte Vitale 2.

Comme pour le socle fonctionnel 1.40 addendum n°6, SESAM-Vitale garantit le fonctionnement uniquement sur des lecteurs 3.00 et supérieur.

2.4 Les évolutions du système

Ce chapitre a pour objet de présenter aux éditeurs de logiciels d'une part les évolutions prévues à court terme et d'autre part d'informer les éditeurs sur les nouvelles orientations à venir modifiant la conception du système.

Évolutions à court terme

La présente version du Cahier des Charges sera complétée ultérieurement par :

- l'extension de la liste d'opposition à tous les Professionnels de Santé et l'opposabilité de cette liste d'opposition à tous les Professionnels de Santé,
- la fourniture d'une boîte à outils permettant aux éditeurs de développer une solution autonome de mise à jour des fournitures SESAM-Vitale,
- l'utilisation de la carte Navette comme média de transmission des éléments de facturation entre le préleveur et le laboratoire d'analyses de biologie médicale,

- Le Projet de réforme consistant à remplacer les dates à prendre en compte pour déterminer la base et le taux de remboursement des soins effectués par un Professionnel de Santé par une seule et unique date de référence.

Ce projet de réforme exclut la Complémentaire Santé Solidaire (C2S).

Le Cahier des Charges précise dans l'annexe 2 que la date à prendre en compte est identifiée par l'une des règles T1, T3.1, T1 bis, T3.1bis, T1ter ou T3.1ter. Le projet de réforme permettra de simplifier ces règles.

A ce jour, la date « unique » n'est pas encore fixée. Cependant, il est nécessaire de prévoir cette évolution par un paramétrage de ces dates sur le Poste de Travail du Professionnel de Santé afin de faciliter la mise en œuvre de cette réforme sur le terrain.

Évolutions à moyen terme

Dans le but notamment d'alléger le travail des éditeurs ainsi que d'accéder à des services en ligne, d'autres évolutions sont prévues à moyen terme.

Sont prévus :

- un module complet de tarification de la part obligatoire,
- des modules de tarification complémentaire évoluant vers l'accès à des services distants (accès à des droits, calcul de tarifs).

3 Description fonctionnelle de SESAM-Vitale

Ce chapitre décrit les fonctions de la version 1.40 du système de facturation du Poste de Travail du Professionnel de Santé.

Elles sont les suivantes :

- l'acquisition des données du bénéficiaire des soins à partir des différents supports disponibles (support Vitale, ADRI, attestations,...),
- la dématérialisation de la facture en tiers payant ou hors tiers payant chez le Professionnel de Santé tant pour la part obligatoire que pour la part complémentaire,
- le traitement des retours,
- l'administration du système SESAM-Vitale : suivi de parc et mise à jour du Poste de Travail ; la liste d'opposition.

La participation du Poste de Travail du Professionnel de Santé à ces fonctions est décrite dans le chapitre 4.

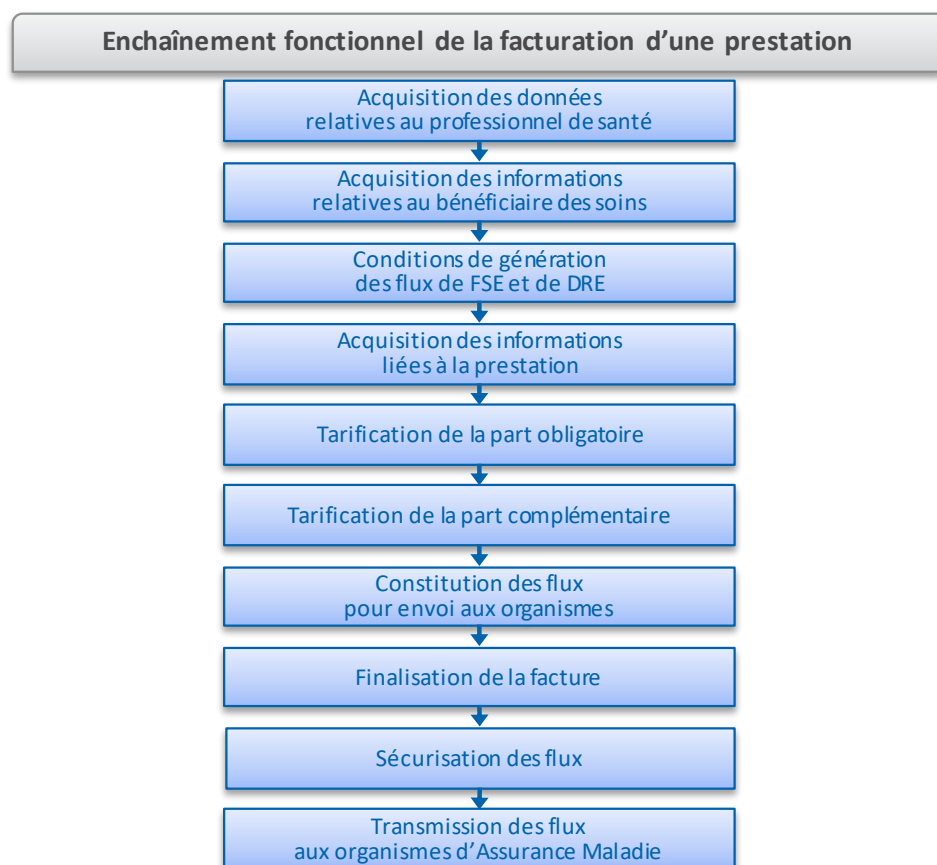

La dématérialisation des factures consiste à collecter l'ensemble des informations de facturation (acquisition des données relatives au Professionnel de Santé, au bénéficiaire des soins, des données liées à la prestation...) et à procéder au calcul des montants des parts obligatoire et/ou complémentaire. Lorsque la phase de tarification est terminée, les FSE et/ou DRE sont élaborées sur cette base commune.

3.1 Lecture de la carte Vitale

La lecture de la carte Vitale doit être permise aux professionnels de Santé indépendamment de la réalisation d'une facture.

3.2 Facturation d'une prestation sur le Poste de Travail du Professionnel de Santé

3.2.1 Acquisition des informations liées au Professionnel de Santé

Les informations liées au Professionnel de Santé concernent :

- les informations d'identification du Professionnel de Santé,
- les situations d'exercice et de facturation du Professionnel de Santé.

La Carte de Professionnel de Santé impose que le code porteur soit fourni pour la lecture des situations d'exercice et de facturation du Professionnel de Santé.

RPPS

Le projet de Répertoire Partagé des Professionnels de Santé (RPPS) vise à créer un répertoire des Professionnels de Santé libéraux et salariés afin de :

- simplifier les démarches administratives des Professionnels de Santé, avec un guichet unique,
- identifier les Professionnels de Santé d'une manière pérenne et nationale,
- identifier le rattachement du Professionnel de Santé à sa structure,
- améliorer la connaissance et le suivi de l'activité des prescripteurs.

L'identifiant pérenne et unique est le N°RPPS, sur 10 caractères (plus une clé de Luhn).

Actuellement les praticiens salariés ne sont pas identifiés dans les fichiers de l'Assurance Maladie, seuls les établissements sont répertoriés (n° FINESS).

Si les praticiens hospitaliers constituent la cible prioritaire en terme d'identification au RPPS, il n'en demeure pas moins qu'à terme, tous les Professionnels de Santé seront identifiés au RPPS.

Le système SESAM-Vitale évolue donc afin d'être prêt à recevoir et transporter dans la facture, non seulement le n°RPPS du prescripteur, mais aussi de l'exécutant dès lors que cette information figurera dans sa CPS.

Cependant, à ce jour, le Professionnel de Santé exécutant conserve son numéro d'identification de facturation fourni par l'Assurance Maladie, et ce numéro reste utilisé pour la facturation.

3.2.1.1 Médecin propharmacien

L'implémentation par les éditeurs de la fonctionnalité « propharmacien » est optionnelle.

Les Professionnels de Santé propharmaciens peuvent, à partir de leur environnement de travail, indiquer dans la facture les actes servis et les médicaments délivrés.

Le Professionnel de Santé peut réaliser au domicile de l'assuré une facture comportant des actes pharmaceutiques (PH1, PH4, PH7, ...) sans renseigner le code affiné associé (code CIP).

Le renseignement du code affiné est obligatoire pour les médicaments délivrés au cabinet du Professionnel de Santé.

Les Professionnels de Santé propharmaciens sont des médecins généralistes habilités à délivrer des médicaments en plus de leurs prestations habituelles.

La facturation de ces médicaments doit faire l'objet d'une facture distincte.

Ils utilisent pour cela une seconde carte CPS dans laquelle ils sont identifiés avec la spécialité « Pharmacien », et élaborent ainsi une facture de type Pharmacie contenant uniquement les prestations pharmaceutiques.

En conséquence, dans le système de facturation, une facture de médicaments élaborée par un propharmacien est une facture de pharmacien (spé 50), et aucun comportement particulier du LPS n'est nécessaire.

3.2.1.2 Professionnel de Santé Remplaçant

La situation de remplacement fait l'objet d'un mode de fonctionnement spécifique.

La gestion des remplaçants est spécifiée dans ce Cahier des Charges uniquement pour les catégories de Professionnels de Santé Prescripteurs, Pharmaciens et Auxiliaires Médicaux.

✳ Cf. §4.3.1 SP02

3.2.1.3 Centre de Santé

Pour les Centres de Santé, les informations conventionnelles contenues dans le Domaine de l'Assurance Maladie (DAM) de la CPS sont banalisées. En conséquence, les informations conventionnelles à prendre en compte sont celles qui sont contenues sur le Poste de Travail ou sur des serveurs ce qui nécessite leur paramétrage préalable.

3.2.1.4 Médecin traitant

Pour respecter le parcours coordonné de soins et ainsi conserver le même niveau de remboursement par leur régime obligatoire, les bénéficiaires de 16 ans et plus sont tenus de désigner un médecin traitant à leur caisse d'assurance maladie. Ils peuvent en changer à n'importe quel moment et désigner ainsi un « nouveau médecin traitant ».

Le médecin traitant est soit un généraliste, soit un spécialiste.

Le médecin traitant est choisi sans limitation de durée. Il assure le premier niveau de recours aux soins, et si nécessaire oriente son patient vers un autre médecin, dit « médecin correspondant ».

Par ailleurs la loi de modernisation du système de santé de janvier 2016 laisse la possibilité aux parents de désigner un médecin traitant pour leurs enfants, néanmoins cette déclaration pour les enfants de moins de 16 ans n'est pas obligatoire et ils restent non concernés par le Parcours de Soins.

Lorsque le bénéficiaire consulte son médecin traitant, et lorsqu'il est adressé par ce dernier vers un médecin correspondant (qui peut à son tour l'adresser à un autre médecin), il est dit « dans le parcours coordonné de soins ».

Dans le cas contraire, il est dit « hors parcours coordonné de soins ». Sauf exception (cf. Annexe 2), son remboursement par le régime obligatoire est alors réduit.

Si une prescription est faite par le médecin traitant ou son médecin correspondant, son exécution chez certains professionnels exécutants entraîne une prise en charge spécifique par les contrats complémentaires responsables (dits aussi « contrats aidés »).

3.2.1.5 Contrat Tarifaire PS



Convention médicale 2005

La convention médicale de janvier 2005 a introduit l'option conventionnelle de coordination. Elle était ouverte aux médecins généralistes et spécialistes :

- du secteur I avec droit permanent au dépassement,
- du secteur II.

Le médecin s'engageait alors, pour les patients qui lui étaient adressés par le médecin traitant ou un médecin orienteur, à appliquer pour les actes cliniques, le tarif conventionnel et à limiter les dépassements sur les actes techniques.



Convention médicale 2011

L'avenant 8 à la convention médicale du 26 juillet 2011 introduit la mise en place d'un Contrat d'Accès aux Soins pour les médecins de secteur 2 et les médecins de secteur 1 DP (droit à dépassement permanent) et supprime l'option de coordination.

Ce nouveau contrat a pris effet au 1er décembre 2013.

Certains médecins de secteur 1 peuvent également adhérer au CAS. Pour autant, ils bénéficient automatiquement, du fait de leur secteur conventionnel, des modalités auxquelles le CAS ouvre droits.

Le Contrat d'accès aux Soins couvre a minima ce que prévoyait l'option de coordination du Parcours de Soins.



Convention médicale 2016

Un des objectifs de la convention médicale 2016 est de poursuivre la maîtrise des dépassements d'honoraires et améliorer l'accès aux soins, en renouvelant le contrat d'accès aux soins (CAS) mis en place dans le cadre de l'avenant 8 de la précédente convention.

A compter du 1^{er} janvier 2017, l'OPTAM (Option Pratique Tarifaire Maîtrisée) et l'OPTAM-CO (Option Pratique Tarifaire Maîtrisée pour les Chirurgiens – Obstétriciens) remplacent le Contrat d'Accès aux Soins (CAS).

L'OPTAM & l'OPTAM-CO relèvent de principes communs au CAS.

Ces options concernent les médecins de secteur 2 ou secteur 1 DP. Par exception, elles concernent également par dérogation les médecins en secteur 1 installés avant le 1er janvier 2013 et qui disposent des titres pour accéder au secteur 2.

L'OPTAM peut être souscrite par tous les médecins quelle que soit leur spécialité.

L'OPTAM CO peut être souscrite par les médecins exerçant une spécialité chirurgicale ou une spécialité de gynécologie obstétrique ayant réalisé au moins 50 actes sous l'appellation "acte de chirurgie" ou "acte d'obstétrique" dans l'année précédente. Pour les médecins nouveaux installés ce seuil ne s'applique pas.



Convention médicale 2024

La convention médicale 2024, applicable à partir du 1^{er} janvier 2025, ouvre l'OPTAM-CO aux anesthésistes. A ce titre, ce contrat est renommé OPTAM-ACO.

3.2.1.6

Professionnel de Santé Prescripteur

Outre les Professionnel de Santé de la famille « Prescripteurs » (cf. Annexe1-A0), les autres familles de Professionnels de Santé peuvent également prescrire dans les limites de la réglementation en vigueur.

Un suivi des prescriptions exécutées en ville est mis en place, en particulier pour les prescriptions issues des prescripteurs salariés des hôpitaux publics, mais aussi pour celles de tout autre prescripteur dès lors que les informations nécessaires figurent sur l'ordonnance.

L'objectif est d'obtenir, à la source, lors de l'exécution de la prescription, les informations d'identification des professionnels prescripteurs et leur condition d'exercice.

Le terme « prescription » doit être pris au sens large c'est-à-dire tous types de prescriptions : pharmacie mais aussi actes par auxiliaires médicaux, laboratoire, radios, articles de la LPP ...

L'exécutant de la prescription (hospitalière ou non) doit pouvoir renseigner, dans sa facture, les informations d'identification du prescripteur et ces données devront être véhiculées dans les flux SESAM-Vitale.

Le prescripteur est identifié par son n° RPPS, et éventuellement le n° de structure dans laquelle il exerce, i.e. dans laquelle la prescription a été établie.

3.2.1.7 Fournisseurs

Pour les professionnels de la famille Fournisseurs lors de l'élaboration d'une facture, le système de facturation doit utiliser les informations conventionnelles (informations relatives à la situation conventionnelle, à la spécialité, à la zone tarifaire et aux indemnités kilométriques) contenues sur le Poste de Travail.

En effet, en dehors du numéro de facturation et des habilitations de signature, les informations, dans le Domaine de l'Assurance Maladie (DAM) de la CPS restituées par la lecture de la carte CPx ne sont pas significatives.

3.2.2 Acquisition des informations liées au bénéficiaire des soins

Les informations liées au bénéficiaire des soins concernent les informations :

- de sa situation au regard du remboursement de la part obligatoire,
- de sa situation au regard du remboursement de la part complémentaire.

Les informations d'identification sont acquises à partir d'un des supports Vitale : la carte Vitale ou l'ApCV.

Les informations de droits sont acquises à partir des données :

- de la carte Vitale (uniquement si le support Vitale est la carte Vitale),
- du service ADRI,
- ou de tout autre support éventuel.

Si la date de fin de validité de la carte Vitale est dépassée ou si la carte n'est pas valide (non authentifiée par exemple), le Professionnel de Santé ne dispose d'aucune information issue de la carte.

3.2.2.1 Situation du bénéficiaire au regard du remboursement de la part obligatoire

Acquisition des informations avec la carte Vitale

L'acquisition des informations du bénéficiaire s'effectue à partir :

- de la carte Vitale, en fonction de la date de consultation (selon spécifications décrites dans les annexes 1 et 2),
- ou du service ADRI.

Le Professionnel de Santé identifie le bénéficiaire des soins pour lequel la facture est élaborée.

Le progiciel détermine le support de droits AMO retenu pour élaborer la facture : service ADRI ou carte Vitale.

Les données concernant la part obligatoire acquises avec le service ADRI prévalent sur les informations issues de la carte Vitale et de tout autre support de droits (hors réglementation AT).

Les droits utilisés pour réaliser la facture, issus du service ADRI, sont utilisés en annule et remplace des droits lus en carte Vitale, car les données issues d'ADRI sur la part obligatoire se substituent complètement à celles de Vitale. Le progiciel ne doit pas panacher les droits AMO issus du service ADRI avec les droits issus d'un autre support de droits, la carte Vitale comprise.

Acquisition des informations avec l'ApCV

En présence d'une ApCV, le progiciel utilise le service de demande d'authentification de l'utilisateur de l'ApCV pour acquérir un contexte ApCV.

Le Professionnel de Santé identifie le bénéficiaire des soins.

L'acquisition des informations de droits du bénéficiaire des soins s'effectue avec le service ADRI.

Les droits AMO issus du service ADRI ne doivent pas être panachés avec les droits issus d'un autre support de droits.

Accident de travail

Le Professionnel de Santé peut réaliser une feuille de soins électronique sécurisée (sous certaines conditions, Cf. Annexe 2) lorsque les soins sont consécutifs à un accident de travail et que la victime fournit au Professionnel de santé la feuille d'Accident du Travail ou de Maladie Professionnelle (dénommée feuillet AT) et éventuellement les éléments permettant d'identifier l'organisme gérant le risque AT.

Le Professionnel de Santé peut donc réaliser une FSE sécurisée pour des soins consécutifs à un accident de travail avec le risque AT, à partir des informations issues du support de droits AMO, du feuillet AT complété éventuellement d'une attestation d'affiliation/appartenance à une caisse gestionnaire de l'AT, d'un courrier de la caisse ou de la déclaration de la victime.

Si plusieurs AT sont présents dans le support de droits AMO, le logiciel doit permettre au Professionnel de Santé de sélectionner l'AT concerné en fonction des éléments fournis par la victime.

A défaut d'informations précises fournies par la victime et si la caisse gestionnaire du risque AT est indiquée dans le support de droits AMO, c'est cette dernière qui doit être prise en compte.

- Dans le cas où l'AT ou les informations d'identification de la caisse gestionnaire du risque AT fournies par la victime différeraient des informations contenues dans le support de droits AMO, le Professionnel de Santé peut réaliser une feuille de soins en mode SESAM Vitale dégradé (en cas de télémedecine, hors prestations d'accompagnement à la téléconsultation, le mode de sécurisation dégradé est interdit, dans ce cas, le mode Sesam sans Vitale doit être utilisé).
- Dans le cas où aucune information permettant d'identifier la caisse gestionnaire du risque AT ne serait fournie par la victime, le Professionnel de Santé réalise soit une FSE au risque AT, soit une feuille de soins papier selon que le régime accepte de recevoir des FSE AT adressées à l'organisme maladie issu du support de droits AMO.

Les données des tables 11.x de l'annexe 2 de ce Cahier des Charges sont susceptibles d'évoluer, l'éditeur doit rendre ces tables les plus évolutives possibles.

Cas des APIAS

La nature d'assurance AT permet notamment de gérer la facturation des soins dispensés en milieu civil aux militaires victimes d'une Affection Présumée Imputable Au Service (APIAS).

L'ensemble des règles concernant les accidents du travail sont valables pour les APIAS.

Cependant, la réglementation applicable aux APIAS diffère en partie de la réglementation « accidents du travail » de droit commun. En conséquence, certaines règles peuvent présenter un cas particulier à appliquer en contexte APIAS.

Le contexte APIAS est caractérisé par l'élaboration de la facture en nature d'assurance « Accident du Travail » et pour le régime CNMSS (code régime de l'organisme gestionnaire de l'AT = 08).

Dans ce contexte, le PS renseigne systématiquement le montant total de prise en charge de la facture au titre des APIAS.



Le montant total de prise en charge de la facture au titre des APIAS correspond au montant total remboursable au titre des APIAS. Il n'induit pas nécessairement un échange formel avec la CNMSS.

L'appréciation de ce montant est effectuée par le Professionnel de Santé, la plupart du temps sans échange avec la CNMSS.

Les cas nécessitant un échange avec la CNMSS correspondent à la réglementation du code des pensions militaires dont un résumé se trouve sur le site de la CNMSS.

Si ce montant est supérieur à la prise en charge au titre des AT de droit commun, il est nécessaire d'ajouter dans la facture la prestation de supplément APIAS (code prestation DAT) pour couvrir cette différence de prise en charge.

Cette prestation DAT est automatiquement générée par le LPS.

Maternité

En assurance maternité tous les frais médicaux remboursables (consultations, frais pharmaceutiques, examens de laboratoire, ...) sont pris en charge à 100 %, dans la limite des tarifs de base de l'Assurance Maladie à partir du premier jour du sixième mois de grossesse.

Cette prise en charge à 100 % se poursuit jusqu'au douzième jour après l'accouchement.

En conséquence, la facturation de ces soins est demandée sous la nature d'assurance « maternité ».

La nature d'assurance maternité est déterminée par le Professionnel de Santé.

Dans certaines situations le contexte de maternité peut être détecté par le progiciel (cf. Annexe1-A0 – Groupe 1512)

En assurance maternité, le Professionnel de Santé doit proposer le tiers payant sur la part obligatoire, le bénéficiaire des soins peut refuser cette dispense d'avance des frais.

Les droits des bénéficiaires à l'Assurance Maladie Obligatoire

La lecture de la carte Vitale apporte au Professionnel de Santé les informations sur les droits de l'assuré et de ses ayants droit.

L'acquisition des droits en ligne avec le service ADRi apporte au Professionnel de Santé les informations sur les droits du bénéficiaire des soins uniquement.

Droits de base

Suivant les dispositions législatives liées à la Couverture Maladie Universelle (loi n°99-641 ; Art 5) : « Une personne ne peut perdre le bénéfice des prestations en nature des assurances maladie et maternité que si elle cesse de remplir la condition de résidence [...] ou si elle est présumée absente dans les conditions prévues par l'article 112 du code civil. ». Il n'y a plus lieu de tenir compte de l'information « date de fin de droits AMO » éventuellement inscrite en carte Vitale pour apprécier le droit aux prestations AMO.

Ce principe ne vaut que pour les droits de base de l'AMO.

Tiers payant AMO

- Cas général :

Le Professionnel de Santé doit accorder à l'assuré l'avance de frais (également dénommé tiers payant) sur la part obligatoire dans la mesure où le Bénéficiaire des Soins est identifié avec un support Vitale, ce dernier pouvant la refuser.

- Cas particuliers : bénéficiaires **« autre situation de migrant BS permanent coordonné RSS »** et adhérents au Régime de la Caisse des Français à l'étranger

Ces bénéficiaires ne sont pas concernés par cette obligation de tiers payant AMO si leur date de fin de droits AMO est dépassée.

- Cas particulier : tiers payant réglementaire

Dans certains cas prévus par la réglementation, le Professionnel de Santé est tenu de proposer l'avance de frais à l'assuré, celui-ci pouvant la refuser.

Ces cas de tiers payant réglementaire sont identifiés par la règle R29 de l'annexe 2.

- Autre situation de tiers payant

Ces situations de tiers payant AMO ne préjugent en rien de l'existence d'autres situations de tiers payant issues d'accords conventionnels AMO/AMC/PS qui ne sont pas décrites dans le présent Cahier des Charges.

Accès du bénéficiaire au tiers payant AMO

Pour les Professionnels de Santé Pharmaciens :

Afin d'inciter les bénéficiaires à mettre à jour leur carte Vitale, l'accès au tiers payant AMO est limité en fonction de la date de fin de droits AMO ; la mise à jour de la carte Vitale a pour effet, notamment, la prolongation des droits AMO en carte.

Le Professionnel de Santé peut toutefois accorder le tiers payant au-delà de la date de fin de droits AMO, notamment en cas d'obligation réglementaire du tiers-payant (cf. Annexe2). Cet accord entraîne alors un forçage de la facture.

Pour les Professionnels de Santé hors Pharmaciens :

L'accès au tiers payant AMO n'est pas limité en fonction de la date de fin de droits AMO, hormis pour les bénéficiaires « autre situation de migrant BS permanent coordonné RSS » ainsi que pour les adhérents du régime de la Caisse des Français à l'Etranger.

Pour les bénéficiaires « autre situation de migrant BS permanent coordonné RSS » ainsi que pour les adhérents du régime de la Caisse des Français à l'Etranger, le Professionnel de Santé peut toutefois accorder le tiers payant au-delà de la date de fin de droits AMO entraînant alors un forçage de la facture.

Droits éventuels à exonération

Les informations relatives à une exonération de ticket modérateur issue du support de droits AMO ne sont accessibles qu'aux Professionnels de Santé, aux établissements de santé. Cet accès requiert l'emploi d'une Carte de Professionnel de Santé (CPS, CPE, CDE, CPF).

Les droits à exonération du ticket modérateur à prendre en compte sont nécessairement ceux issus du support de droits AMO et en vigueur à la date des soins ou à la date de prescription (cf. annexe 2).

Le Professionnel de Santé peut accepter de procéder au tiers payant et réaliser une FSE dans la limite :

- de validité des droits d'exonération issus du support de droits AMO du patient,
- de l'accès au tiers payant tel que défini plus haut.

L'AMO s'engage, sous des conditions définies par voie conventionnelle, à rembourser le Professionnel de Santé sur la base des droits inscrits dans la carte quelle que soit la situation réelle du bénéficiaire à cet égard.

Protocole de Soins ALD

Le protocole de soins ALD contient et prévoit les soins requis pour la pathologie concernée.

Le Professionnel de Santé le consulte en complément du support de droits AMO.

Les bénéficiaires de ce protocole sont concernés par les dispositions liées au parcours de soins mais dispensés d'orientation explicite dès lors que les soins sont conformes au protocole.

Pour les soins conformes à ce protocole, le Professionnel de Santé doit proposer le tiers payant sur la part obligatoire, le bénéficiaire des soins peut refuser cette dispense d'avance des frais.

Soins Médicaux Gratuits

Supports justificatifs du bénéfice des SMG

Le bénéficiaire des soins fournit :

- au Professionnel de Santé prescripteur l' « attestation de droits aux Soins Médicaux Gratuits », et la « Fiche Descriptive des Infirmités donnant droit aux Soins Médicaux Gratuits »
- au Professionnel de Santé exécutant, l'ordonnance mentionnant le rapport des soins avec les infirmités ayant donné lieu à pension.

Aucune autre pièce ne doit être demandée à l'assuré dans le cadre de l'exécution de cette ordonnance.

A partir des informations contenues sur ces supports, le Professionnel de Santé identifie les droits aux SMG et établit la relation des soins avec les infirmités ayant donné lieu à pension.

Droits aux SMG

Dans le cadre des SMG, les droits aux SMG sont justifiés par la production soit de l'attestation et de la fiche descriptive des infirmités donnant droit aux SMG, soit de l'ordonnance mentionnant le rapport des soins avec les infirmités ayant donné lieu à pension.

Ainsi l'appréciation des droits aux SMG n'est pas réalisée par un contrôle des droits de base AMO issus du support de droits AMO.

Accès au tiers payant AMO

L'accès au tiers payant est justifié par le choix du contexte SMG par le Professionnel de Santé.

Le bénéficiaire des soins peut refuser la dispense d'avance des frais proposée par le Professionnel de Santé.

Par ailleurs, la part remboursable AMO sera facturée par le Professionnel de Santé en tiers payant AMO à chaque fois que c'est possible.

3.2.2.2

Situation du bénéficiaire au regard du remboursement de la part complémentaire

Les informations nécessaires à la prise en compte de la part complémentaire (informations d'identification, de tarification et de routage) sont soit issues de la carte Vitale, soit issues du service ADRI, soit issues ou saisies par le Professionnel de Santé à partir d'un support de droits AMC (attestation papier, carte AMC ou information permettant de se connecter à un serveur...).

Tout support de droits complémentaires, présenté ou choisi par le bénéficiaire des soins, prévaut sur le contenu complémentaire de la carte Vitale ou de la réponse du service ADRI.

Si le progiciel a récupéré les données complémentaires d'un organisme en gestion unique du service ADRI, ces informations acquises priment sur les données complémentaires en gestion unique de la carte Vitale ou d'un fichier patient.

Si le patient présente ou choisit un support de droits d'une complémentaire différente de la réponse du service ADRI ou de la carte Vitale, le progiciel doit effacer les données complémentaires précédemment issues de la réponse du service ADRI ou de la carte Vitale et reprendre le processus d'acquisition des données à partir du support de droits présenté. Dans cette hypothèse, aucune des données précédemment acquises ne doit être utilisée.

Date de référence part complémentaire pour le contrôle des droits

La date à prendre en compte pour déterminer l'ouverture des droits est identique à celle utilisée pour appliquer la tarification et la réglementation AMO (les règles de détermination de la date à prendre en compte pour la tarification de la part complémentaire sont identiques à celles définies dans l'annexe 2 du Cahier des Charges servant à déterminer le taux de remboursement pour la part AMO).

**Cas particulier des Professionnels de la Santé de la famille « Pharmaciens », « Fournisseurs » ou « Auxiliaires Médicaux en cas de traitements en série » :**

Dans le cas où la part complémentaire est transmise directement à l'organisme complémentaire (par une DRE ou par une FSE pour éclatement par un OCT) :

- La date utilisée pour le contrôle de l'ouverture des droits sur la part complémentaire est par défaut la date d'exécution de l'acte (date de délivrance pour les médicaments, date de délivrance ou de début de location pour les dispositifs médicaux, date d'exécution de chaque acte en cas de traitement en série).
- Le Professionnel de Santé de la famille « Pharmaciens » « Fournisseurs » ou « Auxiliaires Médicaux » en cas de traitements en série doit pouvoir sélectionner une autre date : la date de prescription ou la date de facturation. Cette sélection, peu fréquente, ne constitue pas un forçage (pas d'indicateur de forçage positionné dans la facture).

Ces règles s'appliquent pour les factures élaborées en Tiers Payant ou en hors Tiers Payant.

« Réponse de prise en charge » sur la part complémentaire

La «réponse de prise en charge» complémentaire ne constitue pas un support de droits, mais est une information supplémentaire. Lorsqu'elle est positive (accord de prise en charge), la « réponse de prise en charge » garantit le remboursement par un organisme d'Assurance Maladie Complémentaire, sauf élément contraire dans la convention signée entre le Professionnel de Santé et l'organisme complémentaire.

En présence d'une « réponse de prise en charge » positive, le Professionnel de Santé renseigne la référence de la « réponse de prise en charge » présente sur ce support.

3.2.2.3**Parcours coordonné de soins***Saisie des informations liées au dispositif médecin traitant et parcours coordonné de soins*

Les tarifications du régime obligatoire et du régime complémentaire sont liées au parcours coordonné de soins et utilisent des informations saisies par le Professionnel de Santé. Celles-ci sont selon le cas :

- Existence d'un médecin traitant,
Cette information est disponible, à titre informatif, au niveau du support de droits AMO du bénéficiaire des soins.
- Facture élaborée,
 - par le médecin traitant,
 - par le nouveau médecin traitant,
 - en accès direct spécifique,
 - en urgence,
 - hors résidence habituelle du patient,
 - par un généraliste récemment installé,
 - par un médecin installé en zone sous médicalisée,
 - par un médecin traitant de substitution (médecin traitant remplacé),
 - par un médecin correspondant,
 - par un médecin pour un bénéficiaire orienté (par un autre médecin que le médecin traitant),
 - en hors accès direct spécifique,
 - hors parcours de soins,
- Nom et prénom du médecin ayant orienté (cas d'orientation),

- Prescription établie,
 - par le médecin traitant,
 - par le médecin correspondant,
 - dans le respect du parcours (autre que par le médecin traitant et le médecin correspondant),
 - hors parcours de soins.

Majorations de coordination

Un médecin consulté dans le respect du parcours coordonné de soins est autorisé sous certaines conditions à facturer une majoration de coordination, prise en charge par le régime obligatoire. (cf. Annexe 2)

Dépassements

Le non respect du parcours coordonné de soins par le patient autorise les médecins spécialistes² de secteur I à pratiquer le « Dépassement Autorisé » (DA), qui n'est pas couvert par le régime obligatoire.

Part obligatoire

Le non respect du parcours coordonné de soins par le patient conduit à un remboursement réduit de la part de son régime obligatoire.

Part complémentaire

D'une manière générale, un contrat d'assurance maladie complémentaire peut tenir compte du parcours de soins pour le calcul des remboursements.

Les contrats d'assurance maladie complémentaire qui relèvent du dispositif « contrats responsables » (dits aussi « contrats aidés ») tiennent compte du dispositif du parcours coordonné de soins pour le calcul de la part complémentaire.

3.2.2.4 Règles d'application de la garantie de paiement

✴ Cf. §4.3.8 SP11

3.2.2.5 Factures anonymisées

Plusieurs cas métiers peuvent entraîner la réalisation d'une facture anonymisée.

Il s'agit des cas suivants :

§	Cas métier	PS concernés
3.2.2.5.1	Délivrance de contraceptif d'urgence	PH
3.2.2.5.2	Prévention Santé sexuelle :	
	Délivrance de Contraceptif hors urgence	PH
	Examens médicaux relatifs à la contraception des mineures	M, SF
	Examens de biologie médicale relatifs à la contraception des mineures	LB
3.2.2.5.4	FSE dans le cadre de l'IVG	M, SF, LB
3.2.2.5.7	Expérimentation THC	PH

² Les médecins spécialistes sont définis dans le paragraphe 6 Glossaire

3.2.2.5.3	Délivrance de préservatif pris en charge à 100%	PH
3.2.2.5.6	Bénéficiaire fictif	Tous

3.2.2.5.1 Élaboration d'une FSE dans le cadre de la Délivrance de Contraceptif d'urgence

Délivrance de Contraceptif d'urgence

Lors de la délivrance du contraceptif d'urgence, déterminé par le code CIP du produit de santé, le Professionnel de Santé réalisera une Feuille de Soins Electronique comportant :

- le code CIP du produit de contraception d'urgence,
- Pour les patientes majeures ou ne souhaitant pas bénéficier de la confidentialité :
 - le NIR renseigné est le NIR de la bénéficiaire ; dans ce cas la FSE est réalisée suivant le fonctionnement nominal (cf. § 4.2.1.1) et donc transmise à l'organisme de rattachement de la bénéficiaire,
 - la date de naissance renseignée est la date réelle de la bénéficiaire,
 - le mode de sécurisation SESAM sans Vitale est interdit.
- Pour les patientes mineures ne s'opposant pas à la confidentialité :
 - un NIR fictif, afin d'assurer la confidentialité du bénéficiaire : 2 55 55 55 xxx 042, où xxx représente le numéro de la caisse d'Assurance Maladie Obligatoire (CPAM) de la circonscription du lieu d'implantation de la pharmacie,
 - la clé du NIR, calculée à partir du NIR fictif,
 - la FSE est sécurisée en mode SESAM sans Vitale uniquement lorsqu'un NIR fictif est utilisé (prise en charge des mineures),
 - la date de naissance, renseignée soit avec la date de naissance du bénéficiaire (si elle accepte de la communiquer), soit avec la date de naissance fictive ; cette date correspond au premier jour du premier mois de l'année en cours diminuée de 16 ans.),
 - la FSE sera transmise directement à la CPAM (régime 01) de la circonscription du lieu d'implantation de la pharmacie.
- Pour toutes les factures :
 - un numéro fictif de prescripteur (yy199999 où yy représente le numéro du département du lieu d'implantation de la pharmacie),
 - la clé du numéro d'identification du prescripteur calculée à partir du numéro fictif,
 - une date de prescription correspondant à la date de délivrance du contraceptif d'urgence,
 - La contraception d'urgence est prise en charge à 100% par l'AMO : pour cela le système de facturation renseigne le code justificatif d'exonération à la valeur 3 : « Soins particuliers exonérés »,
 - le Professionnel de Santé est tenu d'appliquer le tiers payant. La bénéficiaire peut refuser cette dispense d'avance de frais,
 - le Professionnel de Santé n'est pas tenu de transmettre une prescription.

3.2.2.5.2 Élaboration d'une FSE dans le cadre de prestations liées à la santé sexuelle

Lors de la délivrance à une bénéficiaire dont l'âge permet une prise en charge intégrale d'un contraceptif autre que le contraceptif d'urgence tel que défini par la réglementation, le Professionnel de Santé réalisera une Feuille de Soins Electronique comportant :

- code CIP : le code CIP du produit de contraception,
- Pour les patientes majeures ou ne souhaitant pas bénéficier de la confidentialité :
 - le NIR de la bénéficiaire, dans ce cas la FSE est réalisée suivant le fonctionnement nominal (cf. § 4.2.1.1) et donc transmise à l'organisme de rattachement de la bénéficiaire. Le mode de sécurisation SESAM sans Vitale est interdit.
- Pour les patientes mineures ne s'opposant pas à la confidentialité :
 - un NIR fictif, afin d'assurer la confidentialité de la bénéficiaire.

Dans ce cas :

- le NIR prend la valeur 2 55 55 55 xxx 042, où xxx représente le numéro de la caisse d'Assurance Maladie Obligatoire (CPAM) de la circonscription du lieu d'implantation de la pharmacie ;
- la clé du NIR est calculée à partir du NIR fictif,
- la FSE sera transmise directement à la CPAM (régime 01) de la circonscription du lieu d'implantation de la pharmacie
- la FSE est sécurisée en mode SESAM sans Vitale uniquement lorsqu'un NIR fictif est utilisé (prise en charge des mineures),
- date de naissance : la date de naissance exacte du bénéficiaire (renseignée à partir de la prescription),
- informations prescripteur : renseignées à partir de la prescription (pas de spécificité).

Cette délivrance doit faire l'objet d'une facturation isolée des autres produits éventuellement mentionnés sur la prescription.

Elle est prise en charge à 100% par l'AMO : pour cela le Professionnel de Santé renseigne le code justificatif d'exonération à la valeur 3 : « Soins Particuliers Exonérés ».

Le Professionnel de Santé est tenu d'appliquer le tiers payant. Le bénéficiaire des soins peut refuser cette dispense d'avance de frais.

Examens médicaux

L'article 85 de la LFSS 2022 supprime la participation de l'assuré pour les frais relatifs aux consultations et examens de laboratoires établis en vue d'une prescription contraceptive ou en lien avec la santé sexuelle pour certains bénéficiaires en fonction de leur âge défini par la réglementation.

Le détail des actes concernés est visé aux articles L. 162-4-5 et L. 162-8-1 du code de la Sécurité Sociale.

Examens médicaux relatifs à la santé sexuelle

Lors de la facturation d'examens médicaux relatifs à la santé sexuelle, le médecin ou la sage-femme réalisera une Feuille de Soins Electronique comportant :

- NIR :
 - Pour les patients majeurs :

- Le NIR de la ou du bénéficiaire ; dans ce cas la FSE est réalisée suivant le fonctionnement nominal (cf. §3.5 et § 4.2.1.1) et donc transmise à l'organisme de rattachement du bénéficiaire. Le mode de sécurisation SESAM sans Vitale est interdit.
- Pour les patients mineurs :
 - soit le NIR de la ou du bénéficiaire, si celle-ci ou celui-ci ne souhaite pas bénéficier de la confidentialité ; dans ce cas la FSE est réalisée suivant le fonctionnement nominal (cf. §3.5 et § 4.2.1.1) et donc transmise à l'organisme de rattachement du bénéficiaire ;
 - soit un NIR fictif, afin d'assurer la confidentialité de la ou du bénéficiaire. Cette situation constitue le cas nominal.
Dans ce cas :
 - soit le NIR prend la valeur **2 55 55 55 xxx 042**, où xxx représente le numéro de la caisse d'Assurance Maladie Obligatoire (CPAM) de rattachement du PS pour une bénéficiaire féminine ;
 - soit le NIR prend la valeur **1 55 55 55 xxx 042**, où xxx représente le numéro de la caisse d'Assurance Maladie Obligatoire (CPAM) de rattachement du PS pour un bénéficiaire masculin ;
 - la clé du NIR est calculée à partir du NIR fictif,
 - la FSE sera transmise directement à la CPAM (régime 01) de rattachement du PS ;
 - la FSE est sécurisée en mode **SESAM sans Vitale**,
- date de naissance : la date de naissance exacte du bénéficiaire.

Ces examens doivent faire l'objet d'une facturation isolée d'autres examens non relatifs à la santé sexuelle. Ils sont facturables dans le respect des tarifs opposables.

Ces examens médicaux sont pris en charge à 100% par l'AMO : pour cela le PS renseigne le code justificatif d'exonération à la valeur **3** : « **Soins Particuliers Exonérés** », hormis pour les soins pris en charge de base à 100% (exemple : consultation CCP).

Le PS est tenu d'appliquer le tiers payant. Le bénéficiaire des soins peut refuser cette dispense d'avance de frais.

Examens de biologie médicale relatifs à la santé sexuelle

Lors de la facturation d'examens de biologie médicale relatifs à la santé sexuelle, le laboratoire réalisera une Feuille de Soins Electronique comportant :

- NIR :
 - Pour les patientes majeures :
 - Le NIR de la bénéficiaire ; dans ce cas la FSE est réalisée suivant le fonctionnement nominal (cf. §3.5 et § 4.2.1.1) et donc transmise à l'organisme de rattachement de la bénéficiaire.
 - Pour les patientes mineures :
 - soit le NIR de la bénéficiaire, si celle-ci ne souhaite pas bénéficier de la confidentialité ; dans ce cas la FSE est réalisée suivant le fonctionnement nominal (cf. §3.5 et § 4.2.1.1) et donc transmise à l'organisme de rattachement de la bénéficiaire ;
 - soit un NIR fictif, afin d'assurer la confidentialité de la bénéficiaire. Cette situation constitue le cas nominal.

Dans ce cas :
 - le NIR prend la valeur **2 55 55 55 xxx 042**, où xxx représente le numéro de la caisse d'Assurance Maladie Obligatoire (CPAM) de rattachement du laboratoire

- la clé du NIR est calculée à partir du NIR fictif,
- la FSE sera transmise directement à la CPAM (régime 01) de rattachement du laboratoire ;
- la FSE est sécurisée en mode **SESAM sans Vitale**,
- date de naissance : la date de naissance exacte du bénéficiaire (renseignée à partir de la prescription),
- informations prescripteur : renseignées à partir de la prescription (pas de spécificité).

Ces examens doivent faire l'objet d'une facturation isolée des autres examens de biologie éventuellement mentionnés sur la prescription. Ils sont facturables dans le respect des tarifs opposables.

Ces examens sont pris en charge à 100% par l'AMO : pour cela le PS renseigne le code justificatif d'exonération à la valeur **3** : « **Soins Particuliers Exonérés** ».

Le PS est tenu d'appliquer le tiers payant. Le bénéficiaire des soins peut refuser cette dispense d'avance de frais.

Eléments paramétrés

Les éléments suivants sont contenus sur les postes de travail ou serveurs, ce qui nécessite un paramétrage préalable :

- le NIR fictif et sa clé,
- le numéro de prescripteur fictif et sa clé,
- la date de naissance fictive (modifiable si la mineure accepte de la communiquer),
- l'identifiant de la caisse de rattachement du Professionnel de Santé (CPAM de la circonscription du lieu d'implantation de la pharmacie).

3.2.2.5.3 Élaboration d'une FSE pour la délivrance de préservatifs pris en charge à 100%

Lors de la délivrance à une ou un bénéficiaire dont l'âge permet une prise en charge intégrale de la délivrance de préservatifs tel que défini par la réglementation, le Professionnel de Santé réalisera une Feuille de Soins Electronique comportant :

- code LPP: le code regroupement LPP correspondant à la délivrance de préservatifs pris en charge à 100%,
- NIR :
 - Pour les patients majeurs ou ne souhaitant pas bénéficier de la confidentialité :
Le NIR de la ou du bénéficiaire ; dans ce cas la FSE est réalisée suivant le fonctionnement nominal (cf. §3.5 et § 4.2.1.1) et donc transmise à l'organisme de rattachement du bénéficiaire. Le mode de sécurisation SESAM sans Vitale est interdit.
 - Pour les patients mineurs ne s'opposant pas à la confidentialité :
Un NIR fictif, afin d'assurer la confidentialité de la ou du bénéficiaire. Cette situation constitue le cas nominal.
Dans ce cas :
 - soit le NIR prend la valeur **2 55 55 55 xxx 042**, où xxx représente le numéro de la caisse d'Assurance Maladie Obligatoire (CPAM) de la circonscription du lieu d'implantation de la pharmacie pour une bénéficiaire féminine ;
 - soit le NIR prend la valeur **1 55 55 55 xxx 042**, où xxx représente le numéro de la caisse d'Assurance Maladie Obligatoire (CPAM) de la circonscription du lieu d'implantation de la pharmacie pour un bénéficiaire masculin ;

- la clé du NIR est calculée à partir du NIR fictif,
- cette FSE sera transmise directement à la CPAM (régime 01) de la circonscription du lieu d'implantation de la pharmacie.
- cette FSE est sécurisée en mode SESAM sans Vitale uniquement lorsqu'un NIR fictif est utilisé (prise en charge des mineurs)
- date de naissance : la date de naissance exacte du ou de la bénéficiaire
- un numéro fictif de prescripteur pour tous les bénéficiaires (yy199999 où yy représente le numéro du département du lieu d'implantation de la pharmacie),
- la clé du numéro d'identification du prescripteur calculée à partir du numéro fictif,
- une date de prescription correspondant à la date de délivrance des préservatifs.

Cette délivrance doit faire l'objet d'une facturation isolée et peut avoir lieu sans prescription.

Elle est prise en charge à 100% par l'AMO via le code regroupement LPP dédié.

Le Professionnel de Santé est tenu d'appliquer le tiers payant. La bénéficiaire peut refuser cette dispense d'avance de frais.

3.2.2.5.4 Élaboration d'une FSE dans le cadre l'interruption volontaire de grossesse

IVG

Lors de la facturation d'actes relatifs à la prise en charge d'une interruption volontaire de grossesse (IVG), le Professionnel de Santé réalisera une Feuille de Soins Électronique comportant :

- NIR (un choix par défaut est paramétrable par le PS, Cf. § éléments paramétrés ci-après):
 - Par principe le NIR de la bénéficiaire ; dans ce cas la FSE est réalisée suivant le fonctionnement nominal (cf. § 4.2.1.1) et donc transmise à l'organisme de rattachement de la bénéficiaire ;
 - OU, sur demande expresse de la caisse, NIR fictif, afin d'assurer la confidentialité de la bénéficiaire.

Dans ce cas :

- le NIR prend la valeur 2 55 55 55 XXX 030, où xxx représente le numéro de la caisse d'Assurance Maladie Obligatoire (CPAM) de la circonscription du lieu d'exercice du PS ou d'implantation du laboratoire ;
- la clé du NIR est calculée à partir du NIR fictif ;
- la FSE sera transmise directement à la CPAM (régime 01) de la circonscription du lieu d'exercice du PS ou d'implantation du laboratoire ;
- la FSE est sécurisée en mode SESAM sans Vitale.
- Dans tous les cas, le mode de sécurisation dégradé est interdit.
- Date de naissance : la date de naissance exacte de la bénéficiaire (soit renseignée directement par le PS soit à partir de la prescription)
- Informations prescripteur : si nécessaire elles sont renseignées à partir de la prescription (pas de spécificité).

Les actes relatifs à l'IVG sont identifiés par un groupe fonctionnel général égal à IVG dans la table 1 de l'annexe 2.

Ces actes font l'objet d'une facturation isolée et ne sont pas cumulables avec des actes de type support identifiés par un groupe fonctionnel général différent d' « IVG ». A contrario, ils sont cumulables avec toute majoration ou acte de type secondaire compatible

Ces actes définissent ainsi une facture d'IVG.

Toutes les prestations d'une facture d'IVG sont facturables dans le respect des tarifs opposables.

Le Professionnel de Santé est tenu d'appliquer le tiers payant. La bénéficiaire des soins peut refuser cette dispense d'avance de frais.

Paramétrage

Le système de facturation permet au PS de définir un comportement par défaut en cas de facture réalisée dans un contexte d'IVG.

La donnée peut prendre les valeurs :

- Oui : Anonymisation par défaut des factures d'IVG
- Non : Pas d'anonymisation par défaut des factures d'IVG

3.2.2.5.5 Élaboration d'une FSE dans le cadre de l'expérimentation THC

Une expérimentation sur la délivrance de cannabis thérapeutique à usage médical par les pharmaciens a débuté fin mars 2021. Cette expérimentation est réalisée dans un cadre contrôlé et limité auprès de patients souffrant de maladies graves.

Les informations réglementaires et de contexte métier relatives à cette expérimentation sont présentées sur le site de l'assurance maladie :

<https://www.ameli.fr/pharmacien/exercice-professionnel/delivrance-produits-sante/regles-delivrance-prise-charge/experimentation-sur-la-delivrance-de-cannabis-medical>

Lors de la facturation d'actes relatifs à la délivrance cannabis thérapeutique à usage médical, le Professionnel de Santé réalisera une Feuille de Soins Électronique comportant :

- un NIR fictif, de valeur 1 55 55 55 XXX 026, où xxx représente le numéro de la caisse d'Assurance Maladie Obligatoire (CPAM) de la circonscription du lieu d'implantation de la pharmacie,
- la clé du NIR calculée à partir du NIR fictif ;
- la date de naissance exacte du bénéficiaire ;
- Informations prescripteur : si nécessaire elles sont renseignées à partir de la prescription (pas de spécificité).

La FSE est sécurisée en mode SESAM sans Vitale ;

Elle sera transmise directement à la CPAM (régime 01) de la circonscription du lieu d'implantation de la pharmacie;

Le Professionnel de Santé est tenu d'appliquer le tiers payant. La bénéficiaire des soins peut refuser cette dispense d'avance de frais.

§3.2.2.5.6 Élaboration d'une FSE sans identification du Bénéficiaire des Soins

L'assurance maladie spécifie régulièrement l'utilisation de factures anonymisées dans lesquelles le Bénéficiaire des Soins n'est pas identifié et qui sont donc basées sur de nouvelles valeurs de NIR fictif.

Les consignes de facturation données par l'assurance maladie précisent les valeurs attendues dans la facture pour les informations suivantes :

- NIR Fictif ;
- N° du prescripteur s'il y a lieu (pour les professions prescrites) ;
- Date de prescription

- Date de naissance du Bénéficiaire des Soins ;
- Mode de sécurisation ;
- Justification d'exonération ;
- Tiers Payant ;

Afin de gérer ces cas de facturation de façon générique, un contexte d'anonymisation spécifique est prévu dans le système de facturation SESAM-Vitale.

3.2.2.6 Situations Particulières

La date de référence prise en compte par le Professionnel de Santé pour déterminer une situation particulière est celle utilisée pour appliquer la tarification et la réglementation AMO (les règles de détermination de la date de référence sont identiques à celles définies dans l'annexe 2 du Cahier des Charges servant à déterminer le taux de remboursement pour la part AMO).



Cas particulier des prestations pharmaceutiques et des dispositifs de la LPP pour les droits à la C2S :

Pour la C2S, en ce qui concerne les prestations pharmaceutiques et les dispositifs de la LPP, il convient de retenir la date de délivrance comme date de référence (cf. § 4.2.1.3.3).



Remarque : Le contexte SMG est prioritaire sur toute situation particulière du bénéficiaire des soins.

3.2.2.6.1 Bénéficiaire de la Complémentaire Santé Solidaire (C2S)

✳ Cf. §4.3.2 SP03

Accord sur devis pour les régimes obligatoires

Dans le cadre de la C2S, des devis peuvent être établis (en optique et dentaire notamment). Ces devis peuvent donner lieu à accord ou refus de prise en charge. Dans le cas d'un accord de prise en charge, le devis envoyé au bénéficiaire des soins, l'informe du montant pris en charge au titre de la C2S.

Les devis C2S ne comportent pas de référence de prise en charge.

Dans ce contexte le renseignement de la référence de la « réponse de prise en charge » est facultatif.

« Réponse de prise en charge » sur la part complémentaire

Le renseignement de la référence de la « réponse de prise en charge » est obligatoire.

3.2.2.6.2 Sortants de Complémentaire Santé Solidaire (C2S)

✳ Cf. §4.3.3 SP04

3.2.2.6.3 Aide médicale d'Etat

✳ Cf. §4.3.4 SP06

3.2.2.6.4 Migrants de passage BS de passage coordonné RSS

✳ Cf. §4.3.5 SP08.1

3.2.2.6.5 ~~Autre situation de migrant~~ BS permanent coordonné RSS

✧ Cf. §4.3.6 SP08.2

3.2.2.6.6 Victime d'Attentat

✧ Cf. §4.3.10 SP18

indique que la facture concerne la situation particulière « Victime d'Attentat ».

En cas de situation « Victime d'Attentat », celle-ci prime sur les autres.

En conséquence, les règles liées aux autres situations particulières « C2S », « Sortant C2S », « AME » et « ~~Migrants~~ BS coordonné RSS » seront ignorées pour l'ensemble du processus de facturation en cas de situation « Victime d'Attentat ».

3.2.3 Conditions de génération des flux de FSE et DRE

3.2.3.1 Les documents donnant lieu à dématérialisation

Le système SESAM-Vitale permet de dématérialiser les documents papier suivants :

- la feuille de soins médecin,
- la feuille de soins chirurgien-dentiste,
- la feuille de soins sage-femme,
- la feuille de soins pharmacien,
- la feuille d'honoraires d'actes de biologie médicale,
- la feuille de soins des auxiliaires médicaux,
- la feuille de soins fournisseurs,
- la facture subrogatoire,
- le feuillet Accident du Travail (sous certaines conditions ; cf. annexe 2),
- le guide de maternité (sous certaines conditions ; cf. annexe 2),
- le carnet de soins gratuits SMG.

Les principes de dématérialisation de ces documents sont conformes à la réglementation³ et aux accords conventionnels.

3.2.3.2 Principes d'élaboration des flux

Lorsque le Professionnel de Santé réalise une FSE et une DRE, les deux factures sont établies sur la base des mêmes informations ce qui en garantit la cohérence.

Les informations nécessaires au remboursement de la part obligatoire sont transmises dans la FSE.

Les informations nécessaires au remboursement d'une éventuelle part complémentaire sont transmises, en fonction des conditions de génération des flux, soit dans la DRE, soit dans la FSE.

La somme des montants des parts obligatoire et complémentaire doit être inférieure ou égale à la dépense réelle.

Date de fin de validité du contexte ApCV

³ Il s'agit du décret relatif aux documents ouvrant droit aux prestations de l'assurance maladie et modifiant le code de la sécurité sociale et le code de la santé publique. Les articles mentionnés dans le présent document font référence à ce décret.

Si la date de fin de validité du contexte ApCV est dépassée, le Professionnel de Santé ne peut pas réaliser de flux signé avec l'ApCV.

ApCV en opposition

La validité d'un contexte ApCV vaut pour contrôle d'opposition de l'ApCV liée à ce contexte ApCV. L'utilisation de la liste d'opposition n'est donc pas nécessaire à l'usage d'une ApCV.

Date de fin de validité de la carte Vitale

Si la date de fin de validité de la carte Vitale est dépassée, le Professionnel de Santé ne peut pas réaliser de flux signé avec la carte Vitale (cf. chapitre 3.4.1.2 – Dysfonctionnements).

Carte Vitale en opposition

Si la carte Vitale est en opposition, le Professionnel de Santé ne peut produire ni FSE ni DRE.

Ce chapitre concerne actuellement la catégorie des Professionnels de Santé dont la convention précise l'utilisation de cette liste (Pharmacien PH).

La mise en œuvre, éventuellement avec des procédures adaptées, de la liste d'opposition, pourra être étendue à terme à l'ensemble des Professionnels de Santé en fonction de conventions signées avec l'Assurance Maladie.

Activation de la liste d'opposition :

Le Professionnel de Santé décide de l'activation ou de la désactivation du service d'opposition sur son Poste de Travail.

Dès l'activation du service de la liste d'opposition par le Professionnel de Santé sur son Poste de Travail, celui-ci doit être alerté dans le cas de non réception. cf. *Annexe 6*.

3.2.3.3 Conditions d'élaboration des parts obligatoire et complémentaire

3.2.3.3.1 Conditions d'élaboration de la part obligatoire

L'élaboration de la part obligatoire doit être conforme à la réglementation.

3.2.3.3.2 Conditions d'élaboration de la part complémentaire

Les conditions d'élaboration de la part complémentaire sont les suivantes :

- l'assuré a fourni les éléments nécessaires et suffisants à la prise en compte de la part complémentaire,
- le Professionnel de Santé a signé une convention avec un organisme gérant la part complémentaire,
- le Professionnel de Santé accepte de générer une part complémentaire en tiers payant ou en hors tiers payant à destination de l'organisme concerné,
- le Professionnel de Santé a réalisé un acte non remboursable AMO ou un acte non remboursé dans sa totalité par l'AMO.

3.2.3.4 Les différents types des flux (FSE et DRE)

Le Professionnel de Santé peut procéder à la constitution :

- **D'un flux « FSE sans DRE »** dans deux cas de figure :
 - Cas d'une FSE comportant uniquement les données nécessaires au remboursement de la part obligatoire, cas où :
 - les prestations n'ont pas de part complémentaire remboursable,

- l'assuré ne cotise pas à un AMC ou ne fait pas état de son contrat avec la complémentaire,
- les AMC ne peuvent pas recevoir de DRE ou ne souhaitent en recevoir que dans certaines configurations de traitement (indicateur de traitement AMC),
- le Professionnel de Santé n'a pas de convention avec l'AMC,
- le Professionnel de Santé ne souhaite pas envoyer de DRE.
- Cas d'une FSE comportant les données nécessaires au remboursement de la part obligatoire et de la part complémentaire, cas où :
 - les AMO gèrent les parts obligatoire et complémentaire (en direct, par convention de gestion) et le Professionnel de Santé a signé une convention avec les organismes concernés,
 - les AMC gèrent les parts obligatoire et complémentaire (en direct, par délégation de gestion) et le Professionnel de Santé a signé une convention avec l'organisme concerné,
 - le Professionnel de Santé est lié contractuellement à un OCT qui se charge de l'éclatement des FSE et le Professionnel de Santé a signé une convention avec l'organisme couvrant la part complémentaire.

NB : la FSE peut éventuellement ne comporter que des données nécessaires au remboursement de la part complémentaire pour des actes qui ne sont remboursables que sur la part complémentaire.

- **De flux « FSE et DRE »** : c'est le cas d'une prestation dont la part obligatoire fait l'objet d'une FSE, et pour laquelle il reste une part complémentaire à rembourser par un AMC, et où les conditions sont remplies pour l'envoi d'une DRE. La DRE est adressée directement à l'AMC. Les deux flux peuvent également être adressés à un OCT qui les transmettra aux organismes concernés.

Les AMO et les AMC sont respectivement informés de l'éclatement des flux.

- **D'un flux « DRE sans FSE »** : lorsque le Professionnel de Santé réalise une prestation dont la part complémentaire est facturée seule ou lorsqu'une prestation est non remboursable par un AMO, mais prise en charge par un AMC.
- **De flux « DRE d'annulation »** : lorsqu'un Professionnel de Santé annule sa facture porteuse d'une part complémentaire transmise dans une DRE initiale ou dans une FSE contenant les informations relatives à la part complémentaire pour éclatement par un OCT. L'envoi de la DRE d'annulation est à l'initiative du Professionnel de Santé.

3.2.3.5 Constitution des flux (FSE et DRE)

3.2.3.5.1 Constitution des FSE

3.2.3.5.1.1 Conditions de la création de la FSE

Les FSE sont élaborées conformément aux dispositions réglementaires.

Pour générer une FSE contenant une part complémentaire, les éléments suivants doivent être réunis :

- le Professionnel de Santé respecte les conditions d'élaboration de la part complémentaire décrites précédemment,
- le Professionnel de Santé accepte de générer une FSE (tiers payant ou hors tiers payant) contenant les informations relatives à la part complémentaire.

Le Professionnel de Santé peut réaliser une FSE contenant une part complémentaire dans deux situations :

- dans le cas où les données relatives aux parts obligatoire et complémentaire sont transmises au même organisme destinataire (convention de gestion ou délégation de gestion) et le Professionnel de Santé a signé une convention de transmission de FSE avec l'organisme concerné,
- dans le cas où le Professionnel de Santé délègue l'éclatement des FSE à un OCT et a signé une convention avec l'organisme d'Assurance Maladie Complémentaire concerné.

3.2.3.5.1.2 Principes de la création de la FSE

Les éléments constitutifs de la FSE sont créés sur le Poste de Travail du Professionnel de Santé à partir :

- d'informations définies réglementairement. Il s'agit :
 - des informations d'identification, de situations d'exercice et de facturation du Professionnel de Santé contenues dans la Carte du Professionnel de Santé et/ou sur son Poste de Travail,
 - des informations d'identification du bénéficiaire, issues du support Vitale,
 - des informations d'identification de la caisse d'Assurance Maladie Obligatoire dont dépend le bénéficiaire, issues du support Vitale,
 - des droits à l'Assurance Maladie Obligatoire du bénéficiaire, issus du support de droits AMO,
 - des informations saisies par le Professionnel de Santé,
 - des données relatives à l'Aide Médicale d'Etat présentes sur le Poste de Travail du Professionnel de Santé et/ou acquises avec le service ADRI,
 - de l'application de la réglementation,
 - de l'application des règles de tarification de l'Assurance Maladie.
- d'informations définies conventionnellement. Il s'agit des données relatives à la (aux) convention(s) qui lie(nt) le Professionnel de Santé aux organismes d'Assurance Maladie Obligatoire.
- éventuellement d'informations liées à la part complémentaire. Il s'agit :
 - d'informations contenues dans la carte Vitale, issues du service ADRI (uniquement la gestion unique), ou tout autre support de droits AMC identifiant l'organisme d'Assurance Maladie Complémentaire,
 - des données relatives à la (aux) conventions qui li(ent) le Professionnel de Santé aux organismes gérant à la fois les parts obligatoire et complémentaire,
 - lorsque le Professionnel de Santé utilise les services d'un OCT pour l'éclatement des FSE, des données relatives d'une part aux conventions qui li(ent) le Professionnel de Santé aux AMC et d'autre part aux accords contractuels avec l'OCT,
 - des droits à l'Assurance Maladie Complémentaire du bénéficiaire,
 - des conditions de constitution de la part complémentaire dans la FSE,
 - de l'application des règles de la tarification des organismes d'Assurance Maladie Complémentaire en cas de tiers payant sur la part complémentaire.

3.2.3.5.2 Constitution des DRE

3.2.3.5.2.1 Conditions de création de la DRE

Pour générer une DRE sur le Poste de Travail du Professionnel de Santé, tous les éléments suivants doivent être réunis :

- le Professionnel de santé respecte les conditions d'élaboration de la part complémentaire décrites précédemment,
- l'organisme d'Assurance Maladie Complémentaire concerné a opté pour l'éclatement des flux à la source pour le type de service retenu par le Professionnel de Santé (TP ou HTP),
- le Professionnel de Santé a signé une convention de transmission de DRE avec l'organisme d'Assurance Maladie Complémentaire concerné,
- le Professionnel de Santé accepte de générer une DRE en tiers payant ou en hors tiers payant à destination de l'organisme d'Assurance Maladie Complémentaire concerné,
- le Professionnel de Santé n'utilise pas les services d'un OCT pour l'éclatement des FSE.

3.2.3.5.2.2 Principes de la création de la DRE

Les éléments constitutifs de la DRE sont récupérés sur le Poste de Travail du Professionnel de Santé à partir :

- des informations d'identification, de situations d'exercice et de facturation du Professionnel de Santé contenues dans la Carte du Professionnel de Santé et/ou sur son Poste de Travail,
- des informations identifiant le bénéficiaire contenues dans le support Vitale et dans tout autre support de droits AMC éventuel,
- d'informations contenues dans la carte Vitale ou tout autre support de droits AMC identifiant l'organisme d'Assurance Maladie Complémentaire,
- des données relatives à la (aux) convention(s) qui lie(nt) le Professionnel de Santé aux organismes d'Assurance Maladie Complémentaire du bénéficiaire,
- des droits à l'Assurance Maladie Complémentaire du bénéficiaire,
- des conditions de réalisation de la DRE,
- d'informations saisies par le Professionnel de Santé,
- des informations de tarification de la part obligatoire,
- de l'application de la tarification des organismes d'Assurance Maladie Complémentaire en cas de tiers payant sur la part complémentaire.

3.2.3.5.3 Constitution de DRE d'annulation

L'annulation d'une DRE est une opération réalisée au choix du Professionnel de Santé, indépendamment de la présence ou non d'un OCT.

Le processus d'annulation correspond à une génération de DRE seule ; il est indépendant de la génération de FSE.

Les règles de création d'une « DRE d'annulation » sont les suivantes :



Dans le cas de la transmission d'une DRE initiale :

- si la DRE initiale n'a pas été transmise au bon destinataire,
- si la DRE initiale a été transmise avec une erreur sur les données d'identification de l'assuré AMC (numéro d'adhérent),
- si en présence du bénéficiaire et après transmission de la DRE initiale, le Professionnel de Santé doit refaire une DRE en lieu et place de la DRE initiale (changement dans la prestation à l'initiative de l'assuré),
- si un rejet a été émis par l'AMO concernant une FSE pour laquelle la DRE a été créée.



Dans le cas de la transmission d'une FSE contenant les informations relatives à la part complémentaire transmise à un OCT, pour éclatement :

- un rejet a été émis par l'AMO concernant une FSE pour laquelle une part complémentaire a été créée.

3.2.4 Acquisition des informations liées à la prestation

3.2.4.1 Informations pour la part complémentaire

3.2.4.1.1 « Réponse de prise en charge » sur la part complémentaire

En présence d'une « réponse de prise en charge » positive sur la part complémentaire (c'est à-dire, accord de prise en charge) seuls les actes, produits ou prestations ayant donné lieu à accord de prise en charge doivent figurer sur la facture. Le cas échéant, les actes, produits ou prestations facturés en sus doivent faire l'objet d'une autre facturation.

Le Professionnel de Santé renseigne, en plus de la référence de la « réponse de prise en charge » :

- soit le montant total pris en charge par l'organisme complémentaire, au niveau facture,
- soit le montant de chaque acte, prestation ou produit de la « réponse de prise en charge » de la facture.

Il est à noter que le circuit de la demande de prise en charge n'est pas dans le périmètre du système de facturation SESAM-Vitale.

3.2.4.2 Affection exonérante

En présence d'une ordonnance comportant des prescriptions en rapport et d'autres sans rapport avec l'affection exonérante (ordonnance bi-zone), le Professionnel de Santé exécutant établit une seule FSE et éventuellement la DRE associée qui peuvent contenir des exonérations différentes.

En présence d'un protocole de soins ALD, le Professionnel de Santé précise si la prestation est prévue dans le protocole de soins ALD.

Un bénéficiaire en ALD est tenu, comme tout bénéficiaire de l'Assurance Maladie, de déclarer un médecin traitant.

Pour un bénéficiaire en ALD, les règles communes du parcours coordonné de soins s'appliquent que les soins soient prévus au protocole de soins ALD ou pas.

Si les soins sont prévus au protocole de soins, alors, le taux de remboursement AMO de la prestation n'est pas modulé, même si le patient se trouve hors parcours de soins. (cf. Annexe 2).

3.2.4.3 Accidents de droit commun

Le Professionnel de Santé doit indiquer dans la FSE si la prestation est en rapport avec un accident de droit commun en fonction des informations fournies par le bénéficiaire, seul responsable de la véracité des éléments fournis au Professionnel de Santé.

3.2.4.4 Format des codes CIP

Les médicaments sont identifiés sous un code CIP 13 caractères

Les Professionnels de Santé pharmaciens ou propharmaciens télétransmettent à l'Assurance Maladie le code CIP du produit délivré.

3.2.4.5 Facturation des honoraires de dispensation

L'article 26 à la Convention Nationale des Pharmaciens parue au JO le 06/05/2012 prévoit de payer aux pharmaciens un honoraire de dispensation par conditionnement remboursable et prescrit (facturable à l'AMO). Cet honoraire est communément appelé « honoraire simple » dans les références documentaires du cahier des charges.

Par ailleurs, un honoraire de dispensation complexe est dû aux pharmaciens qui délivrent une ordonnance contenant un nombre important de médicaments différents.

L'avenant 11 à la Convention Pharmaciens (signé le 20 juillet 2017) s'inscrit dans la continuité de la réforme du mode de rémunération engagée concrètement en 2015.

Il prévoit dans son article 4, la mise en place de trois nouvelles catégories d'honoraires de dispensation en plus de ceux en vigueur depuis le 1^{er} janvier 2015 :

- Un honoraire de dispensation perçu pour l'exécution de toute ordonnance contenant au moins un médicament remboursable.
- Un honoraire de dispensation pour toute exécution pour les personnes âgées de moins de 3 ans et de 70 ans et plus.
- Un honoraire de dispensation particulière pour toute exécution d'ordonnance comportant un ou plusieurs médicaments dits spécifiques.

Par opposition à l'honoraire simple, l'honoraire complexe et les trois nouveaux honoraires sont dénommées « honoraires globaux ».

3.2.4.6 Facturation des médicaments déconditionnés

Les pharmaciens titulaires d'officine sont amenés à déconditionner certains médicaments classés comme stupéfiants ou soumis à la réglementation des stupéfiants dans la mesure où la réglementation impose leur délivrance fractionnée (cf. articles R.5132-30 et R. 5132-33 du code de la santé publique).

Dans ce contexte, le pharmacien délivre au patient le nombre d'unités (Comprimés, gélules ...) nécessaires au traitement.

Ces modalités s'appliquent également aux antibiotiques définis par l'article R. 5132-42-2 du code de la santé publique conformément à l'arrêté du 01 mars 2022.

Par ailleurs, ces modalités concernent de façon générale tout médicament prévu par la réglementation en fonction des évolutions de celle-ci.

3.2.4.7 Soins ou traitements susceptibles d'un usage détourné

Obligation est faite au bénéficiaire des soins d'indiquer au médecin traitant, à chaque prescription de ce type de produit, le nom du pharmacien qui sera chargé de la délivrance. Le médecin doit mentionner ce nom sur la prescription. Seule l'exécution par le pharmacien concerné donnera droit à la prise en charge.

Si le pharmacien précisé sur l'ordonnance n'est pas celui qui délivre le produit, ce dernier ne sera pas remboursable par l'Assurance Maladie.

3.2.4.8 Substitution des médicaments

La délivrance par le pharmacien de médicaments **génériques de substitution** et le respect des engagements conventionnels y afférents, impliquent l'exercice du droit de substitution dont dispose ce professionnel de santé (article L.5125-23 du Code de Santé Publique).

L'exercice de ce droit peut, dans certains cas, être tributaire de certaines situations :

- Mention par le prescripteur sur l'ordonnance du caractère non substituable des produits prescrits. A compter du 1^{er} janvier 2020 (arrêté du 12 novembre 2019), la loi fait évoluer pour le médecin les modalités d'inscription sur l'ordonnance du caractère « Non substituable » d'un médicament : une justification médicale est attendue.

- Mention par le pharmacien du caractère non substituable des produits prescrits. L'arrêté du 30 janvier 2020 permet au pharmacien de justifier un refus de substitution et autorise le recours à la mention « non substituable ». Dans ce cas le pharmacien reporte cette mention sur l'ordonnance (sous forme manuscrite).
- Refus de la substitution par l'assuré. L'article 66 de la loi de financement 2019 prévoit que les assurés qui refusent la substitution d'un médicament princeps par un médicament générique ou hybride, sans justificatif du médecin ni du pharmacien, soient facturés sans Tiers Payant et soient remboursés sur la base du prix du générique le plus cher du même groupe du princeps.
- Délivrance en urgence du médicament générique de substitution.

Médicaments de substitution

Le pharmacien peut substituer au médicament prescrit un médicament générique, mais également un médicament hybride ou biosimilaire.

A l'instar des médicaments génériques, les médicaments hybrides et bio-similaires sont des médicaments de substitution.

↳ Hybrides

L'article L. 5125-23 du Code de la sécurité sociale modifié par la LFSS pour 2019 permet au pharmacien de délivrer, par substitution à la spécialité prescrite, un médicament hybride.

↳ Bio-similaires

L'article L. 5125-23-2 modifié par la LFSS pour 2022 du Code de la sécurité sociale permet au pharmacien de délivrer, par substitution à la spécialité biologique prescrite, un médicament biologique similaire sous certaines conditions :

- Le médicament biologique similaire délivré appartient au même groupe biologique similaire que le médicament biologique prescrit;
- Le prescripteur n'a pas exclu la possibilité de cette substitution par une mention expresse et justifiée portée sur l'ordonnance, tenant à la situation médicale du patient ;
- Ce groupe biologique similaire figure sur une liste fixée par un arrêté des ministres chargés de la santé et de la sécurité sociale.



Actuellement 2 molécules sont autorisées à la substitution, par l'arrêté du 12 avril 2022 (publiée au JO 14 avril 2022), Filgrastim et Pegfilgrastim.

Refus de la substitution par l'assuré

- Refus de la substitution par l'assuré. L'article 66 de la loi de financement 2019 prévoit que les assurés qui refusent la substitution d'un médicament princeps par un médicament générique, sans justificatif du médecin ni du pharmacien, soient facturés sans Tiers Payant et soient remboursés sur la base du prix du générique le plus cher du même groupe du princeps.
- Les assurés qui refusent la substitution d'un médicament référent prescrit par un médicament hybride, sans motif NS justifié (conformément à l'arrêté du 31 janvier 2023), seront remboursés sur la base du prix de l'hybride le plus cher du groupe hybride concerné et le pharmacien conserve la possibilité de proposer le Tiers Payant.
- Enfin, les assurés qui refusent la substitution d'un médicament biologique prescrit par un médicament biologique similaire seront remboursés sur la base du prix du médicament délivré même en cas de refus non justifié de la substitution, et le pharmacien conserve la possibilité de proposer le Tiers Payant.

A noter qu'il n'est pas prévu de tarif forfaitaire de responsabilité (TFR) ni de tarif de remboursement minoré/ajusté (TRA) sur les groupes biosimilaires.

Le tableau ci-après précise les différentes situations et les informations à renseigner dans la facture :

Situation terrain		Tiers-Payant AMO (*)	Facture SESAM-Vitale	
Sur l'ordonnance	Délivrance pharmacien		Mode de prescription	Indicateur de substitution
Le médecin a indiqué un critère de non substitution sur l'ordonnance	Le pharmacien délivre le princeps médicament prescrit	Autorisé	Valeur correspondant au critère de non substitution présent sur l'ordonnance et. dans la table 65 de l'Annexe 2	blanc
	Le pharmacien ne dispose pas du princeps médicament prescrit. Il délivre un générique médicament de substitution	Autorisé	Valeur correspondant au critère de non substitution présent sur l'ordonnance et. dans la table 65 de l'Annexe 2	U
Pas de mention sur l'ordonnance ou critère de non substitution non valide	Le pharmacien délivre le générique médicament de substitution	Autorisé	blanc	blanc
	Le Pharmacien délivre le princeps médicament prescrit par application de l'arrêté du 30 janvier en reportant la mention « Non substituable (MTE-PH) » sur l'ordonnance	Autorisé	P	blanc
	Le patient refuse le générique médicament de substitution, le pharmacien délivre et facture le médicament prescrit princeps , la base de remboursement appliquée est calculée à partir du tarif ajusté.	Non autorisé si le médicament de substitution est un générique Autorisé sinon	blanc	N
	Le pharmacien délivre le médicament prescrit princeps car il ne dispose pas du générique médicament de substitution	Autorisé	blanc	U

(*) cette information est fournie à titre réglementaire, un contrôle n'est pas demandé sur le poste de travail du PS, pour en vérifier la bonne application

3.2.4.9

Origine de la prescription

Dans le cas d'une prescription, le Professionnel de Santé pharmacien ou biologiste indique dans sa facture dans quel contexte de parcours de soins cette prescription a été établie (hormis les cas non concernés par le parcours de soins).

3.2.4.10 Classification Commune des Actes Médicaux (CCAM)

Réglementation

Les dispositions législatives issues de la loi du 4 janvier 1993, précisées dans le décret du 6 mai 1995, confient aux Caisses Nationales d'Assurance Maladie la mise en place du codage des actes et prestations médicales ainsi que les moyens et les outils nécessaires à la maîtrise de l'évolution des dépenses.

C'est dans ce contexte législatif et réglementaire que s'inscrit, à la suite du codage des actes de biologie, de la pharmacie et de la LPP, le codage des actes médicaux.

Objet de la CCAM

L'objet de la CCAM est d'identifier chaque acte médical technique par un libellé spécifique et un code associé permettant de le repérer sans ambiguïté.

Elle se substitue progressivement à la NGAP. Par conséquent, le Professionnel de Santé utilise la CCAM pour facturer les actes techniques en remplacement des lettres clés correspondantes.

Les lettres clés concernées par la CCAM et entrant dans le système SESAM-Vitale sont les suivantes :

- pour les actes techniques : KA, KC, KE, KMO, Z ainsi que la plupart des K à l'exception des actes du chapitre 14 et 16 de la NGAP,
- pour les actes dentaires : D, DC, SC, SCM, SPR, PRO.

PS concernés

Les catégories de Professionnels de Santé concernées sont les médecins (catégorie 1), les chirurgiens dentistes (catégorie 4) et les Sages Femmes (catégorie 5), qu'ils exercent à titre libéral, salarié ou remplaçant.

Ces catégories relèvent chacune d'une convention avec l'Assurance Maladie Obligatoire. Chacune de ces catégories démarre donc en CCAM à des dates différentes en fonction des conventions signées.

Base CCAM

L'ensemble des codes actes CCAM et les informations associées constituent une base de données nationale. Les données CCAM sur l'environnement de travail du Professionnel de Santé sont fournies par le GIE SESAM-Vitale qui assure le renseignement et l'actualisation de ces données à partir de la base nationale CCAM.

Activation de la CCAM

Le Professionnel de Santé décide de l'activation ou de la désactivation de la saisie d'actes CCAM sur son Poste de Travail.

3.2.4.11 Prévention commune AMO/AMC

Cette notion de prévention est issue de la loi de Réforme du 13 Août 2004 principalement pour les contrats AMC responsables. Cette notion est distincte du « risque prévention » déjà géré par les organismes d'Assurance Maladie Obligatoire.

Dans le cas d'un acte réalisé dans un tel contexte, le Professionnel de Santé est tenu d'indiquer ce contexte de prévention et éventuellement de le qualifier.

3.2.4.12 Cohabitation des actes sur une même facture

Une même facture peut comporter des actes faisant référence à des nomenclatures différentes (NGAP, CCAM, LPP...).

3.2.4.13 Actes en série

Le Professionnel de Santé peut réaliser une ou plusieurs FSE et éventuellement autant de DRE associées pour une même série d'actes.

La FSE et la DRE associée récapitulant plusieurs actes sont créées en une seule opération. Dans ce cas :

- la lecture de la carte Vitale ou de tout autre support de droits éventuel est conseillée lors de la réalisation de chaque acte.
- il peut y avoir plusieurs motifs de rupture de séquence de facturation lors d'actes en série (changement d'organisme complémentaire, périodes de validité des données qui ne couvrent pas toute la période de facturation, évolution du ticket modérateur...). La rupture d'une FSE ou d'une DRE entraîne la rupture de l'autre type de facture.

3.2.4.14 Soins Médicaux Gratuits

Rapport des soins avec les SMG

Le Professionnel de Santé apprécie le rapport des soins qu'il prodigue avec les SMG à partir des informations contenues sur la fiche descriptive des infirmités ou bien à partir de la prescription médicale préalablement établie.

Choix du contexte SMG

Le Professionnel de Santé peut établir la facturation dans le contexte des SMG lorsqu'il dispose des supports justificatifs du bénéfice des SMG et qu'il établit que les soins sont bien en relation avec les SMG.

Il choisit alors la nature d'assurance « SMG ».

Élaboration d'une facture SMG

Après avoir :

- signalé que les actes ou prestations qu'il allait dispenser ou délivrer étaient en rapport avec les SMG
- renseigné le montant total pris en charge au titre des SMG s'il y a lieu

le Professionnel de Santé procède à la saisie du ou des actes dispensés (ou prestations délivrées) dans les conditions habituelles.

Dans le cas où un accord de prise en charge SMG a été délivré, le montant total pris en charge au titre des SMG est saisi par le Professionnel de Santé à partir de l'accord de prise en charge SMG.

3.2.5 Tarification de la part obligatoire

Les règles de tarification de l'AMO doivent être appliquées quel que soit le mode de tarification AMO (hors tiers payant ou tiers payant).

3.2.6 Tarification de la part complémentaire

3.2.6.1 La « Réponse de prise en charge » de la part complémentaire

3.2.6.1.1 Vérification préalable des droits complémentaire

En présence d'une réponse de prise en charge, le Professionnel de Santé doit en premier lieu s'assurer que les droits pour cet assuré sont ouverts pour cette complémentaire, puis il doit vérifier la validité des dates de la réponse de prise en charge.

3.2.6.1.2 Contrôle de validité de la « réponse de prise en charge »

Il appartient au Professionnel de Santé de vérifier la période de validité de la réponse de la prise en charge.

Aucun renseignement supplémentaire autre que le n° de référence de la « réponse de prise en charge » et le (ou les) montant(s) n'est demandé au Professionnel de Santé.

En cas d'une « réponse de prise en charge » valide à une date donnée, et de droits complémentaires non ouverts, il n'est pas possible pour le Professionnel de Santé de réaliser une facture électronique. Cependant, le Professionnel de Santé a toujours la possibilité de forcer la date de fin de droit à partir d'un autre support de droits valide présenté par le bénéficiaire des soins.

3.2.6.1.3 Cohérence entre les n° d'organisme complémentaire de la « réponse de prise en charge » et celui du support de droits

Que ce soit en gestion unique ou en gestion séparée, lorsqu'il y a une « réponse de prise en charge » complémentaire, le Professionnel de Santé doit vérifier que la « réponse de prise en charge » complémentaire porte le numéro d'organisme complémentaire présenté sur le support de droits.

Il appartient au Professionnel de Santé de vérifier la cohérence au niveau de l'identification de l'organisme complémentaire.

- Si les n° de l'organisme d'Assurance Maladie Complémentaire sont identiques, le Professionnel de Santé conserve les données de l'organisme complémentaire déjà acquises.
- Si les n° de l'organisme d'Assurance Maladie Complémentaire sont différents, le Professionnel de Santé efface les données acquises précédemment.
 - Le Professionnel de Santé demande au bénéficiaire des soins le support de droits correspondant à l'organisme complémentaire présent sur la « réponse de prise en charge »,
 - Si le bénéficiaire des soins présente le support de droits correspondant, le Professionnel de Santé reprend le processus d'acquisition des données complémentaires à partir de ce support de droits.
 - Si le bénéficiaire des soins ne présente pas le support de droits correspondant, le Professionnel de Santé élabore une facture papier à partir des données administratives reprises sur la « réponse de prise en charge ».

3.2.6.1.4 Déterminer le tiers payant ou HTP sur la part complémentaire

Lorsque le Professionnel de Santé est en présence d'une « réponse de prise en charge », en plus du processus habituel (c.-à-d. sans réponse de prise en charge), il doit s'assurer que le choix de tiers payant est cohérent avec la nature (Tiers Payant ou Hors Tiers Payant) de la « réponse de prise en charge » dans le cas où cette information est présente sur la réponse de prise en charge.

Si le Professionnel de Santé choisit le Tiers Payant et qu'il est inscrit Tiers Payant sur la « réponse de prise en charge », le Professionnel de Santé peut facturer une part complémentaire uniquement en Tiers Payant (DRE ou FSE enrichie ou FSE en gestion unique).

Si le Professionnel de Santé choisit le Hors Tiers Payant et qu'il est inscrit Hors Tiers Payant sur la réponse de PEC, le Professionnel de Santé ne peut pas facturer une DRE en Tiers Payant, il peut facturer une DRE uniquement en Hors Tiers Payant.

Dans le cas où la réponse de prise en charge est différente de son choix de tiers payant, le Professionnel de Santé ne peut pas transmettre de part complémentaire dans un flux SESAM-Vitale (FSE ou DRE).



Remarque : A défaut de mention sur la réponse de prise en charge, la « réponse de prise en charge » doit être considérée en tiers payant.

3.2.6.1.5 Valorisation de la part complémentaire

En présence d'une « réponse de prise en charge » complémentaire, le Professionnel de Santé renseigne

- soit le montant total venant de la « réponse prise en charge »
- soit les montants de chaque acte, produit ou prestation contenus sur la « réponse de prise en charge ».

Dans ce dernier cas, le Professionnel de Santé contrôle que le montant total de la part complémentaire correspond bien au montant total inscrit dans la « réponse de prise en charge », si cette dernière information y figure.

3.2.6.1.5.1 Valorisation de la part complémentaire en cas de C2S

Pour la facturation C2S, en cas d'accord de prise en charge (Accord donné sur demande de prise en charge ou devis), le Professionnel de Santé renseigne si nécessaire, les paramètres de la formule proposée par le STS.

3.2.6.2 Activation de la tarification complémentaire

Le Professionnel de Santé décide de l'activation ou de la désactivation de la tarification complémentaire par les modules STS pour chaque convention.

3.2.6.3 Tarification de la part complémentaire pour les Soins Médicaux Gratuits

Les Soins Médicaux Gratuits relèvent d'un droit à réparation de l'Etat et doivent à ce titre être gratuits.

Les facturations SMG incluant des dépassements non couverts au titre des SMG devraient ainsi être inexistantes ou, à tout le moins, exceptionnelles.

Dans ce contexte, la transmission de flux aux organismes complémentaires n'est pas prévue dans le système SESAM-Vitale.

En nature d'assurance SMG, la part complémentaire est donc nécessairement non renseignée et le type de facturation est nécessairement « FSE AMO seule ».

3.2.7 Constitution des flux pour envoi aux organismes d'Assurance Maladie

3.2.7.1 Identifiant des FSE et des DRE

Les identifiants de la FSE et de la DRE élaborées dans le cadre de l'éclatement à la source sont différents.

Ils sont constitués d'une valeur numérique unique commune à la FSE et à la DRE (n° de facture) et différenciés par le type de facture (lettre distinguant FSE et DRE).

3.2.7.2 Tableau récapitulatif des montants à renseigner

La présence dans le flux des montants des parts obligatoire et complémentaire varie en fonction des situations de facturation, résumées dans le tableau suivant :

	TP AMO	HTP AMO	TP AMO	HTP AMO
	HTP AMC		TP AMC	
Montants AMO				
• présents dans la FSE	OUI	OUI	OUI	OUI
• présents dans la DRE	OUI	OUI	OUI	OUI
Montants de la part complémentaire				
• présents dans la FSE	NON	NON	OUI si convention de gestion ou délégation de gestion ou éclatement OCT	OUI si convention de gestion ou délégation de gestion ou éclatement OCT
• présents dans la DRE	NON	NON	OUI	OUI

3.2.7.3 Sauvegarde des éléments constitutifs de la facture

Conformément aux dispositions réglementaires (article R.161-47), le Professionnel de Santé conserve le double électronique des FSE transmises pendant une durée de quatre-vingt-dix jours au moins.

Ce double électronique comprend les données constitutives de la facture qui sont fournies en entrée de l'interface d'accès aux Services SESAM-Vitale par le progiciel du Professionnel de Santé, le nom et le prénom du bénéficiaire des soins.

Les données constitutives de la facture comprennent aussi les éléments ayant permis de générer une DRE et notamment les informations utilisées pour la tarification complémentaire (ex : formules appliquées pour un acte,...).



Cas particulier des factures issues de codes prestation « réservés PS »



Les prestations de type « réservées PS », et par conséquent les modalités de ce cas particulier, concernent les Professionnel de Santé Médecins et Chirurgiens-dentistes.

Sauvegarde des factures

Toute facture élaborée à partir d'un ou plusieurs codes prestation « réservés PS » doit être sauvegardée pendant une durée spécifique.

Le code prestation saisi par le PS pour l'élaboration de la facture* et le code transmis dans la facture* font partie des éléments constitutifs de la facture.

Cependant le code prestation saisi par le PS ne doit en aucun cas être restitué en dehors de la fonctionnalité de restitution décrite ci-après.

* Cf. A1-A0 §2.4.21.1.12 Spécificités Codes prestation « réservés PS »

Durée de sauvegarde

Le système de facturation doit permettre au Professionnel de Santé de modifier la durée de sauvegarde des factures à prestations réservées PS.

Par défaut cette durée est de 36 mois.

Recherche

Le système de facturation doit permettre de réaliser une recherche multi critères, a minima selon les critères suivants :

- N° de facture (1110-1)
- Date de la facture ou période de date de facture (1110-3)
- NIR de l'assuré (1130-2 + 1130-3)
- NIR du bénéficiaire (1160-1+1160-2)
- Date de naissance du bénéficiaire (1130-4)
- Rang de naissance du bénéficiaire (1130-5)
- Code régime de la facture (1310-1)
- Caisse gestionnaire de la facture (1310-2)
- Centre gestionnaire de la facture (1310-3)
- Période de dates de soins (1610-2)
- Pour chaque prestation de la facture :
 - Code prestation saisi par le PS (1610-4)*
 - Code de remplacement transmis (1610-4)*
 - Date des soins (1610-2)

* cf. Annexe1-A0 §2.4.21.1.12 «Spécificités Codes prestation « réservés PS »

Restitution

Pour chaque facture trouvée par la recherche précédente, le système de facturation doit restituer les éléments suivants :

- N° de facture (1110-1)
- Date de la facture (1110-3)
- NIR de l'assuré (1130-2 + 1130-3)
- NIR du bénéficiaire (1160-1+1160-2)
- Date de naissance du bénéficiaire (1130-4)
- Rang de naissance du bénéficiaire (1130-5)
- Code régime de la facture (1310-1)
- Caisse gestionnaire de la facture (1310-2)
- Centre gestionnaire de la facture (1310-3)
- Pour chaque prestation de la facture :
 - Code prestation saisi par le PS (1610-4)*
 - Code de remplacement transmis (1610-4)*
 - Date des soins (1610-2)

Le système de facturation doit permettre un export sous format csv de ces éléments, dans l'ordre énuméré ci-dessus.

* cf. Annexe1-A0 §2.4.21.1.12 «Spécificités Codes prestation « réservés PS »

Cas particulier des « FSE-TLA »

Pour les FSE réalisées sur un TLA, le code prestation saisi par le PS n'est pas retourné par la fonction SSV_Traduire FSE.

En conséquence, les fonctionnalités ci-avant de sauvegarde, recherche et restitution ne peuvent s'appuyer sur cette donnée : elles utilisent le code de remplacement transmis.

3.2.7.4 Copie des factures

Le Professionnel de Santé remet à la demande de l'assuré copie de la feuille de soins transmise, sauf modalités contraires prévues par convention⁴.

Cette copie n'est pas une pièce justificative de remboursement vis-à-vis de l'AMO.

Le Professionnel de Santé remet à la demande de l'assuré copie de la DRE transmise.

Cette copie n'est pas une pièce justificative de remboursement vis-à-vis de l'AMC.

3.2.8 Finalisation de la facturation

3.2.8.1 Quittance remise à l'assuré

Conformément aux dispositions législatives (article R.161-49) ou à la demande de l'assuré, le Professionnel de Santé réalise une quittance (imprimée ou manuscrite) en cas de paiement direct en espèces par l'assuré. Cette quittance n'est pas une pièce justificative de remboursement vis-à-vis de l'Assurance Maladie.

Le Professionnel de Santé peut inscrire sur la quittance toute information qu'il jugera utile de porter à la connaissance de son patient.

A titre indicatif, la quittance pourra contenir les informations suivantes :

- l'identification de l'émetteur,
- le nom de l'émetteur,
- la date de la facture,
- l'identifiant de la facture,
- le montant total de la prestation,
- le montant payé par l'assuré,
- le (ou les) organisme(s) d'Assurance Maladie destinataires de la (ou des) facture(s),
- l'identification du bénéficiaire.

Les Professionnels de Santé ont la possibilité d'inscrire les informations composant la quittance sur l'ordonnance papier.

3.2.8.2 Bon d'examen

Des dispositions particulières suivantes s'appliquent aux actes et prestations effectués ou servis par les laboratoires d'analyses biologiques et les anatomo-cyto-pathologistes.

Les prélèvements qui leur sont adressés sont accompagnés d'un bon d'examen, comportant les informations, non mentionnées sur l'ordonnance, nécessaires pour compléter les rubriques de la feuille de soins, envoyée à l'assuré ou à l'AMO.

Le bon d'examen doit obligatoirement comporter les informations suivantes, définies réglementairement (Article R.161-46) :

- l'identifiant de l'assuré et, lorsque ce dernier n'est pas le bénéficiaire des actes ou prestations, de son ayant droit,

⁴ Les conventions ne prévoient aucune de ces modalités pour l'instant.

- s'il y a lieu, la mention du fait que les actes ou prestations sont effectués ou servis consécutivement à un accident, et des éléments permettant d'identifier cet accident,
- s'il y a lieu, la mention de la disposition législative en vertu de laquelle la participation financière de l'assuré est limitée ou supprimée.

Et en complément,

- l'identifiant des organismes d'Assurance Maladie,
- les informations liées à l'AMC,
- l'adresse physique de l'assuré.

Il est recommandé que les logiciels des Professionnels de Santé **prescripteurs** inscrivent sur l'ordonnance ou sur la demande d'examen les éléments du bon d'examen suivi du code couverture issu de la lecture de la carte Vitale et valide à la date de prescription.

Les informations liées à l'AMC :

- le numéro d'AMC,
- le code aiguillage STS,
- le code routage,
- l'identification de l'hôte,
- le nom de domaine,
- l'indicateur de traitement,
- le niveau de garantie (pour application du Tiers payant sur la part complémentaire),
- le type de convention,
- le critère secondaire
- le NIR individuel,
- l'identifiant de l'assuré AMC.

3.2.8.3 Inscription des références de la FSE sur les ordonnances papier

L'inscription des références (désignées sous le terme « Ticket Vitale » pour les pharmaciens) sur les ordonnances papier est définie réglementairement (article R.161-45).

Il est recommandé que le logiciel rende possible l'impression de ces références (seule la signature doit obligatoirement être manuscrite).

Les mentions manuscrites peuvent également être utilisées lorsque la FSE est élaborée au domicile du patient.

Les ordonnances médicales sur support papier doivent comporter les informations suivantes :

- Les données prévues dans le Code de la Santé Publique et le Code de la Sécurité Sociale.
- Pour le prescripteur :
 - l'identification du prescripteur⁵ réalisant les prestations et, s'il exerce en tant que salarié, l'identification de la structure⁶,
 - la date de la prescription,

⁵ L'identification du prescripteur correspond à l'identifiant de facturation du Professionnel de Santé complété le cas échéant de son n° RPPS si celui-ci est connu. Le LPS du prescripteur doit renseigner systématiquement sur l'ordonnance l'identifiant de facturation de celui-ci.

⁶ Dans le cadre d'une session de remplacement, l'ordonnance devra comporter l'identifiant de facturation de Professionnel de Santé Remplacé ainsi que les identifiants de facturation du Professionnel de Santé remplaçant avec le libellé « remplaçant ».

- l'identification du bénéficiaire des soins : le nom, le prénom et le NIR,
- la condition d'exercice du prescripteur, à savoir : libéral, salarié ou bénévole,
- le cas échéant, le signalement d'une spécialité pharmaceutique en dehors des indications thérapeutiques ouvrant droit au remboursement ou à la prise en charge par l'Assurance Maladie,
- le cas échéant, la mention de la disposition législative en vertu de laquelle la participation financière de l'assuré est limitée ou supprimée.
- le cas échéant le contexte de parcours de soins dans lequel cette prescription a été établie (suite au décret des contrats responsables du 29 septembre 2005),
- le cas échéant, le rapport des soins prescrits avec les Soins Médicaux Gratuits (SMG) : mention « en rapport avec les soins médicaux gratuits ». (l'ordonnance SMG devra permettre une identification claire et rapide du rapport des soins prescrits avec les SMG).

Si le progiciel n'effectue pas l'impression de l'ordonnance, il doit informer le Professionnel de Santé prescripteur du contexte SMG de sa facture, afin qu'il puisse reporter cette mention sur son ordonnance manuscrite.

- Pour l'exécutant :
 - l'identification de l'exécutant,
 - les références permettant le rapprochement de l'ordonnance avec la FSE de l'exécutant :
 - la date de l'exécution,
 - le nom et le prénom du bénéficiaire des soins,
 - l'identification de la caisse d'Assurance Maladie Obligatoire de l'assuré,
 - le numéro d'immatriculation au répertoire national d'identification des personnes physiques de l'assuré ou, si celui-ci n'est pas le bénéficiaire des soins, le numéro d'immatriculation au répertoire national d'identification des personnes physiques ou, à défaut, la date de naissance de ce dernier.
- Pour les Professionnels de Santé Pharmaciens et Fournisseurs
 - et suivant l'article L162-36 du code de la sécurité sociale, le montant de la somme effectivement payée par l'assuré pour l'achat de chacun des produits ou articles délivrés en mentionnant le montant ou le taux de la réduction accordée
- Pour les Professionnels de Santé Pharmaciens
 - et suivant le décret 2004-1281, le montant total des produits délivrés ainsi que la part prise en charge par le régime d'Assurance Maladie Obligatoire du patient. (S'il n'y a pas de prise en charge le montant est indiqué à zéro).
 - le nom du pharmacien chargé de la délivrance du produit en cas de prescription de soins ou traitement susceptibles d'un usage détourné.
 - les informations spécifiées par l'article D161-13-1 du code de la Sécurité Sociale et présentées conformément à la présentation normalisée prévue par les arrêtés du 27 juin 2014 et du 24 Décembre 2014.
 - A compter du 1er janvier 2015, selon le décret du 24 Décembre 2014, l'information comprendra également le montant des honoraires de dispensation i.e. honoraire par boîte de médicaments délivrée ainsi que, le cas échéant, d'autres catégories d'honoraires dont le tarif est fixé par la convention nationale prévue à l'article L.162-16-1 du code de la sécurité sociale.

Les nouveaux honoraires de dispensation mis en place à partir du 01/01/2019 (Avenant n° 11 à la convention nationale signé le 20 juillet 2017) devront apparaître sur le ticket en fin de liste.

L'ordre de présentation des médicaments et des honoraires de dispensation sur le ticket Vitale sera donc le suivant :

- Médicaments et leurs honoraires de dispensation simples, puis s'il y a lieu :
 - L'honoraire de dispensation complexe
 - L'honoraire de dispensation pour médicament(s) remboursable(s)
 - L'honoraire de dispensation lié à l'âge
 - L'honoraire de dispensation pour médicament spécifique
- ~~A compter du 1er janvier 2020, l'article 66 de la loi de financement 2019 prévoit que les assurés qui refuseront la substitution d'un médicament princeps par un médicament, seront dorénavant remboursés sur la base du prix du générique le plus cher du même groupe du princeps~~
Les assurés qui refusent la substitution d'un médicament par un médicament de substitution (générique, ou hybride), sont remboursés sur la base du prix du médicament de substitution le plus cher du même groupe.

Dans cette situation, sur le ticket Vitale :

- Le prix unitaire affiché sera égal au prix unitaire du **princeps médicament** délivré
- La base de remboursement affichée sera égale au prix unitaire ajusté



Remarque : Ces dispositions réglementaires n'interdisent pas pour autant au progiciel d'imprimer d'autres éléments de facturation mentionnés pour information soit à l'assuré soit aux organismes d'Assurance Maladie.

Afin de respecter l'arrêté du 29 août 1983 (JO du 31/08/1983), il est recommandé au progiciel de permettre l'impression de deux documents l'un mentionnant « original », l'autre « duplicata ».

Les ordonnances ainsi que les informations du Ticket Vitale peuvent être télétransmises à l'AMO via le système SCOR.

3.2.8.4

Bordereau accompagnant les ordonnances

Les ordonnances sont accompagnées d'un bordereau pour toutes les professions prescrites tenues d'adresser les ordonnances aux organismes AMO.

Ce bordereau d'accompagnement récapitule l'ensemble des FSE correspondantes.

Le logiciel doit donc permettre l'édition de ce bordereau.

Lorsque les ordonnances sont télétransmises à l'AMO via le système SCOR, le bordereau n'est pas nécessaire.

3.2.8.4.1

Mise en œuvre pour les Pharmaciens

L'arrêté du 11 juillet 2006 portant approbation de la convention nationale organisant les rapports entre les pharmaciens titulaires d'officine et l'Assurance Maladie fixe les modalités de transmission des FSE entre les régimes d'assurance maladie et les pharmaciens et précise en son article 49.1 "Tri des ordonnances" les modalités de tri des ordonnances devant être adressées aux caisses.

Le format d'édition du « **bordereau d'accompagnement** » des paquets d'ordonnances ainsi établis, est décrit ci-après.

3.2.8.4.1.1 Constitution des paquets d'ordonnances relatifs aux FSE

Les duplicata des ordonnances (hors cas de renouvellement) sont mis à disposition, selon le cas, de la caisse primaire du ressort géographique de la pharmacie, des autres caisses ou des différents organismes conventionnés, accompagnés d'un bordereau récapitulatif des FSE. Ils sont classés, autant que faire se peut, dans le même ordre que celui des FSE répertoriées sur le bordereau.

Le pharmacien met à disposition les ordonnances dans les conditions fixées par la convention.

A savoir, exemple de tri :

Régime Général : 01 – Distinction des assurés de la circonscription de ceux hors circonscription.

Régimes Agricoles : 02 – Distinction des assurés de la circonscription de ceux hors circonscription.

~~Régime RSI: 03~~

~~Pour les assurés qui dépendent de la caisse régionale compétente pour le lieu d'exercice du pharmacien, constituer un paquet par organisme conventionné.~~

~~Pour les autres assurés, trier les ordonnances par caisse régionale et par organisme conventionné.~~

Sections Locales Mutualistes : 91 à 99 : - Distinction par mutuelle de rattachement (MGEN, MG, CMCAS...) sans séparation, sauf demande expresse, entre les assurés de la circonscription et ceux hors circonscription.

3.2.8.4.1.2 Constitution des paquets d'ordonnances relatifs au mode « SESAM-Vitale dégradé »

Le Professionnel de Santé pharmacien transmet la feuille de soins SESAM « dégradé » correspondant à sa facturation à la caisse d'affiliation de l'assuré bénéficiant de la dispense d'avance de frais. Parallèlement à l'envoi de la feuille de soins « dégradé », le pharmacien adresse à la caisse d'affiliation de l'assuré les pièces justificatives papier (feuille de soins sous forme papier, duplicata de l'ordonnance hors cas de renouvellement).

En cas de transmission de feuilles de soins SESAM « dégradé » (mode SESAM-Vitale dégradé selon chapitre sur les Cas particuliers de fonctionnement), le pharmacien bénéficie du dispositif de ramassage visé à l'article 49 de l'arrêté du 11 juillet 2006 pour la seule transmission des pièces justificatives papier concernant les assurés affiliés à la caisse du même ressort géographique que lui.

3.2.8.4.1.3 Présentation des bordereaux d'accompagnement pour le Pharmacien

Le pharmacien s'engage à éditer un bordereau récapitulatif accompagnant chacun des paquets d'ordonnances, selon leur destination, en fonction des critères de tri décrits plus haut.

Le logiciel du pharmacien doit donc éditer :

- un bordereau par régime pour les ordonnances correspondant aux FSE transmises à la caisse d'Assurance Maladie Obligatoire de la circonscription du pharmacien,
- un bordereau par régime pour l'ensemble des ordonnances correspondant aux FSE destinées aux caisses d'Assurance Maladie Obligatoire hors circonscription,
- un bordereau par caisse d'Assurance Maladie Obligatoire d'affiliation et par procédure de règlement pour les ordonnances correspondant au mode dégradé.

Le modèle du bordereau est unique, seules les ruptures changent en fonction des critères de tri des paquets.

Les informations à éditer sont les suivantes :

Un en-tête :

- un titre : « Bordereau récapitulatif des ordonnances pour le régime XXX »,
- identification du partenaire de santé (Numéro de facturation),
- date de création de chaque lot constituant le bordereau,
- numéro de chaque lot constituant le bordereau.

Une ligne par facture par ordre croissant des numéros de facture

- renouvellement d'ordonnances (en cas de renouvellement, la mention « R » sera indiquée),
- n° de lot,
- n° de facture,
- n° d'immatriculation de l'assuré (NIR),
- nom de l'assuré,
- date de naissance du bénéficiaire,
- montant total de la facture,
- type de destinataire de règlement (partenaire de santé ou assuré),
- n° de l'organisme d'Assurance Maladie destinataire.

Une ligne « total général »

- nombre total des FSE correspondant au bordereau,
- nombre total des ordonnances correspondant au bordereau.

Un récapitulatif des N° de FSE triées par caisse d'Assurance Maladie Obligatoire hors circonscription

Le bordereau concernant les ordonnances destinées aux caisses d'Assurance Maladie Obligatoire hors circonscription récapitulera, à la suite et triées par numéro de caisse d'Assurance Maladie Obligatoire (mentionné) et par ordre croissant, les numéros de FSE concernées.

3.2.8.4.2 Mise en œuvre pour les Auxiliaires Médicaux et les Fournisseurs
3.2.8.4.2.1 Présentation des bordereaux d'accompagnement**3.2.8.4.2.1.1 Masseurs kinésithérapeutes**

Les masseurs kinésithérapeutes s'engagent à éditer un bordereau **mensuel** récapitulatif accompagnant chacun des paquets d'ordonnances, selon leur destination, en fonction des critères de tri cités ci après.

Le progiciel des masseurs kinésithérapeutes doit donc éditer un bordereau récapitulant les FSE transmises, quelle que soit la caisse d'affiliation de l'assuré, selon le tri suivant :

- Régime général,
- Régime agricole : distinction des régimes MSA, GAMEX,
- **RSI**
- Sections Locales Mutualistes (91 à 99)
- Autres

L'ensemble des ordonnances correspondant aux FSE est transmis à la caisse d'Assurance Maladie Obligatoire de rattachement du masseur kinésithérapeute.

Le modèle du bordereau est unique. Les informations à éditer sont les suivantes :

Un en-tête :

- un titre : « Bordereau récapitulatif des ordonnances pour le régime XX »,
- identification du partenaire de santé (Numéro de facturation),

Les régimes « Autres » sont réunis sur un bordereau unique. Il convient alors de reproduire cet en-tête autant de fois que de régimes concernés.

Sur l'ensemble des bordereaux, le classement se décline par organisme sur la base d'un classement numérique croissant, puis par lots à l'intérieur de l'organisme. Les lots sont classés par ordre chronologique.

Les numéros de lot et date de création du lot précèdent le détail de niveau ligne décrit infra.

Une ligne par facture par ordre croissant des numéros de facture.

Pour chaque facture du lot écrire une ligne indiquant les éléments suivants :

- n° de facture,
- n° d'immatriculation de l'assuré (NIR),
- nom et prénom du bénéficiaire,
- date de naissance du bénéficiaire,
- montant total de la facture,
- type de destinataire de règlement (Information codée sur 3 caractères au plus),

Valeurs possibles du type de destinataire de règlement : « **A** » pour paiement à l'assuré, « **TP** » pour tiers payant sur les parts obligatoire et complémentaire, « **TPO** » pour tiers payant sur la part AMO seule, « **TPC** » pour tiers payant sur la part complémentaire seule. Ces valeurs s'appuient sur le cadre de remboursement donné dans l'annexe 1-A0 (groupe 1410) comme indiqué dans le tableau de correspondance ci-après.

Valeur à imprimer sur le bordereau	Signification	A partir du Cadre de remboursement des FSE
« A »	<i>paiement à l'assuré</i>	1
« TP »	<i>tiers payant sur les parts obligatoire et complémentaire</i>	3
« TPO »	<i>tiers payant sur la part obligatoire seule</i>	2 ou 5
« TPC »	<i>tiers payant sur la part complémentaire seule</i>	4



Remarque : Pour la profession des masseurs kinésithérapeutes seules les ordonnances correspondant aux FSE élaborées en tiers payant sur la part obligatoire ou en tiers payant sur les parts obligatoire et complémentaire doivent être adressées par le Professionnel de Santé à l'AMO.

- Motif de l'absence de l'ordonnance (Information codée sur 3 caractères au plus),

Valeurs possible du motif de l'absence de l'ordonnance : « **PFR** » pour paiement fractionné; « **AP** », en cas d'ordonnance transmise avec une demande d'accord préalable. Cette liste est évolutive, elle doit être adaptée aux besoins de la profession.

Une ligne « total général »

- nombre total des FSE correspondant au bordereau,
- nombre total des ordonnances correspondant au bordereau.

3.2.8.4.2.1.2 Auxiliaires Médicaux - Fournisseurs

Ces dispositions sont applicables à toutes les spécialités des Auxiliaires Médicaux ainsi qu'à la famille des Fournisseurs. Toutefois et s'agissant de la famille Fournisseurs, la fréquence d'édition des bordereaux est définie conventionnellement.

3.2.8.5 Informations de vaccination

Dans le cadre de la vaccination antigrippale, l'Article R5125-33-9 prévoit que :

*« Le pharmacien inscrit dans le carnet de santé, le carnet de vaccination ou le dossier médical partagé de la personne vaccinée ses nom et prénom d'exercice, la dénomination du vaccin administré, la date de son administration et son numéro de lot.
A défaut de cette inscription, il délivre à la personne vaccinée une attestation de vaccination qui comporte ces informations »*

Le progiciel des Pharmaciens doit donc éditer d'une attestation de vaccination au dos du bon de prise en charge de la vaccination antigrippale mentionnant les informations prévues à l'article R5125-33-9 de l'avenant 16 à la convention nationale Pharmaciens.

3.2.9 Sécurisation des flux SESAM-Vitale

3.2.9.1 Les différents modes de sécurisation des factures

Il existe trois modes de sécurisation :

1. Le mode de sécurisation **SESAM-Vitale** qui nécessite :
 - a. soit la présence simultanée du support Vitale et de la CPS,
 - b. soit une sécurisation en 2 temps : (la sécurisation **désynchronisée**) la première sécurisation est réalisée en présence du support Vitale seul et la deuxième en présence de la CPS seule.

Par exemple, lorsque la facture est élaborée avec une CPE non habilitée à signer des FSE, la facture est sécurisée dans un premier temps par le support Vitale (la CPE est non utilisée), et dans un 2ème temps par la CPS correspondant à cette CPE.

Les données sensibles sont chiffrées et les factures signées.

2. Le mode de sécurisation **SESAM sans Vitale** qui nécessite uniquement la présence de la CPS dans le lecteur. Les données sensibles sont chiffrées et les factures signées.
3. Le mode de sécurisation **SESAM-Vitale dégradé**, dans lequel, le support Vitale étant absent, la sécurisation est réalisée par la CPS seule. Les données sensibles contenues dans le flux sont chiffrées et les factures sont signées par la CPS.

Pour les AMO, la pièce justificative est la FSE pour les deux premiers modes et la feuille de soins papier pour le dernier mode.

3.2.9.2 Chiffrement des données sensibles de la facture

SESAM-Vitale permet de chiffrer les données sensibles des factures lorsqu'elles sont véhiculées dans un flux électronique.

Conformément aux actuelles dispositions réglementaires et législatives, il est rappelé que les Organismes Complémentaires ne doivent pas avoir connaissance des informations relatives au codage (codes affinés, modificateurs signifiants pour la CCAM,...).

3.2.9.3 Signature des flux SESAM-Vitale

3.2.9.3.1 Signature des factures

3.2.9.3.1.1 Signature des FSE

Les mécanismes de sécurité obligatoires pour la dématérialisation des documents nécessaires au remboursement des soins sont définis réglementairement (article R.161-43).

Signature pour toutes les catégories de Professionnel de Santé (Mode SESAM-Vitale)

Une FSE ne peut être créée sans le support Vitale du patient ou sans la Carte du Professionnel de Santé qui sont des composants essentiels de la sécurité du système SESAM-Vitale. La sécurisation des FSE peut être réalisée lorsque ces deux supports sont présents simultanément ou pas.

Signature pour les laboratoires d'analyse, médecins en anatomo-cyto-pathologie, directeurs de laboratoire médecin, pharmaciens, fournisseurs, la télémedecine (Mode SESAM sans Vitale)

La présence du support Vitale n'est pas obligatoire pour sécuriser la FSE pour

- la famille des laboratoires d'analyse de biologie médicale,
- les médecins spécialisés en anatomo-cyto-pathologie,
- les directeurs de laboratoire médecin (hors Centre de Santé),
- la famille pharmaciens, lors de la délivrance d'un contraceptif à une mineure
- les familles « pharmaciens », « fournisseurs » (pour certains produits de la LPP destinés à la location ainsi que les prestations délivrées au long cours inscrites au TITRE I et au TITRE II de la LPP)
- et les Professionnels de Santé lors de la réalisation d'actes de télémedecine (à l'exclusion des prestations d'accompagnement à la téléconsultation).

Règles de saisie du code porteur

SESAM-Vitale impose que le code porteur de la Carte Professionnel de Santé soit saisi pour la signature des FSE.

La Carte Professionnel de Santé impose que le code porteur soit fourni pour la lecture des situations d'exercice et de facturation du Professionnel de Santé. Ce principe s'applique selon les règles suivantes :

- Dans le cas d'un lecteur SESAM-Vitale, la saisie du code porteur peut se faire soit au niveau du progiciel depuis le clavier du poste Professionnel de Santé, soit sur le lecteur.
- Dans le cas de lecteurs PC/SC, la saisie du code porteur se fait obligatoirement au niveau du progiciel depuis le clavier du poste Professionnel de Santé.
- Lorsqu'une Carte Professionnel de Santé est insérée dans le lecteur et que le code porteur n'a pas encore été saisi par le Professionnel de Santé, alors la première lecture nécessite de fournir ce code porteur.
- Tant que cette même Carte Professionnel de Santé n'est ni retirée du lecteur ni mise hors tension, toute lecture supplémentaire ne nécessite pas une nouvelle saisie du code porteur.
- Le code porteur de la CPS ne doit pas être mémorisé par le progiciel (disque dur, mémoire...).

Habilitations des Professionnels de Santé

La signature des FSE est soumise aux règles suivantes :

- Les CPS, CPF et CDE habilités peuvent signer des FSE.
- En ce qui concerne les CPE :
 - Pour la catégorie des Pharmaciens, et des Fournisseurs les cartes CPE sont habilitées à signer des FSE, en fonction de la demande d'attribution de la carte formulée par le Pharmacien ou le Fournisseur et des règles déontologiques de cette profession.
 - Pour les autres catégories de Professionnels de Santé, les cartes CPE ne sont pas actuellement habilitées à signer des FSE.

3.2.9.3.1.2 Signature des DRE

La signature des DRE est définie conventionnellement.

Le mode de sécurisation d'une DRE (DRE réalisée avec une FSE ou DRE réalisée seule) est identique au mode de sécurisation de la FSE.

Pour une DRE d'annulation, le mode de sécurisation SESAM-Vitale dégradé peut avoir, dans le respect des accords conventionnels, la même valeur que le mode SESAM-Vitale.

3.2.9.3.2 Signatures des lots

3.2.9.3.2.1 Signature des lots de FSE et de DRE

Un lot de FSE ou un lot de DRE ne peut être créé sans la Carte du Professionnel de Santé qui est un des composants essentiels de la sécurité du système SESAM-Vitale.

Règles de saisie du code porteur

SESAM-Vitale impose que le code porteur de la Carte Professionnel de Santé soit saisi pour la signature des lots de FSE. Ce principe s'applique selon les règles suivantes :

- les lots peuvent être signés en série,
- la signature du premier lot de FSE ou DRE de la série nécessite la saisie du code porteur,
- la saisie du code porteur n'est pas obligatoire pour la signature des autres lots de la série (sauf retrait ou mise hors tension de la carte).

Habilitations des Professionnels de Santé

La signature des lots de FSE et de DRE sont soumises aux règles suivantes :

- Les CPS, CPF et CDE habilités peuvent signer des lots de FSE ou DRE.
- En ce qui concerne les CPE :
 - Pour la catégorie des Pharmaciens, les cartes CPE ne sont pas habilitées à signer des lots de FSE ou DRE.
 - Pour les autres catégories de Professionnels de Santé, les cartes CPE peuvent être habilitées à signer des lots de FSE ou DRE, en fonction de la demande d'attribution de la carte formulée par le Professionnel de Santé et des règles déontologiques de sa profession. La CPE d'un employé de cabinet de groupe peut signer les lots de FSE ou DRE élaborées par l'ensemble des Professionnels de Santé du cabinet. Pour les centres de santé polyvalents, le logiciel devra contrôler que le numéro de facturation porté en carte CPE ou CDE est bien l'un des numéros attribués à ce centre (les postes de travail ou serveurs ayant été paramétrés préalablement).

Le présent document ne spécifie pas les procédures de demande, d'attribution et de distribution des différentes cartes de Professionnels de Santé.

3.2.9.4 Chiffrement de pièce jointe

La version 1.40 assure intrinsèquement la confidentialité des données sensibles (cf. §3.2.9.2) via des certificats de chiffrement de données (premier niveau de chiffrement).

La version 1.40 assure également la confidentialité de l'ensemble des données transmises vers l'assurance maladie via le chiffrement de pièce jointe des messages SMTP et de certificats de chiffrement de pièce jointe (second niveau de chiffrement) (cf. description à l'annexe 4).

Les flux retours des organismes d'Assurance Maladie ne sont pas chiffrés.

3.2.10 Transmission des flux SESAM-Vitale aux organismes d'Assurance Maladie

3.2.10.1 Création des lots de factures électroniques

3.2.10.1.1 Mise en forme des lots de factures

Les factures électroniques sont regroupées en lots en vue de leur transmission aux organismes d'Assurance Maladie.

Le critère de regroupement des FSE utilisé pour la mise en lot est constitué des éléments suivants fournis ci-après à titre indicatif⁷ :

- numéro d'identification de facturation du Professionnel de Santé,
- type de norme d'échange,
- régime d'Assurance Maladie (code régime contenu dans la carte Vitale),
- organisme destinataire,
- destinataire de règlement (tiers payant, hors tiers payant),
- mode de sécurisation (dégradé, SESAM-Vitale ou SESAM sans Vitale),
- critère spécifique AMO (par exemple distinction de la nature d'assurance AT/MP pour certains régimes),
- type de flux (test, démonstration, réel),
- version de norme,
- ~~numéro de Certificat de Conformité du TLA,~~
- type de facture (« F » pour Feuille de Soins Electronique),

Le critère de regroupement des DRE utilisé pour la mise en lot est constitué des éléments suivants fournis ci-après à titre indicatif⁹ :

- numéro d'identification de facturation du Professionnel de Santé,
- numéro d'AMC ou numéro d'opérateur de règlement,
- mode de sécurisation (dégradé, SESAM-Vitale ou SESAM sans Vitale),
- unité monétaire (EUR),
- version de norme,
- ~~numéro de Certificat de Conformité du TLA,~~
- type de facture (« D » pour Demande de Remboursement Electronique),

⁷ Ces critères de regroupement sont susceptibles d'évoluer dans le temps. Ces évolutions sont rendues transparentes par les Services SESAM-Vitale. Il est fortement déconseillé d'utiliser ces critères de regroupement à des fins autres que celles prévues au Cahier des Charges.

- code Norme,
- type de flux (test, démonstration, réel),
- code application,
- type de service AMC,
- code routage,
- identifiant de l'hôte,
- domaine.

Le Professionnel de Santé doit disposer d'une fonction de visualisation de l'ensemble des factures contenues dans un lot, avant sa signature.

3.2.10.1.2 Sauvegarde des lots de factures

Les lots de factures, mis en forme et sécurisés grâce aux modules SESAM-Vitale et à la Carte Professionnel de Santé, sont archivés sur le Poste de Travail du Professionnel de Santé.

Ces lots de factures doivent être conservés au moins tant que les ARL positifs correspondants n'ont pas été reçus afin de permettre une éventuelle réémission (cf. chapitre concernant les cas particuliers de fonctionnement).

Par ailleurs, il est recommandé au Professionnel de Santé de conserver sur son Poste de Travail les références des lots de factures. Celles-ci peuvent s'avérer utiles en cas de dysfonctionnement du système SESAM-Vitale.

3.2.10.2 La création des fichiers

Les lots de factures électroniques sont regroupés en fichiers en vue de leur transmission à l'Assurance Maladie.

Le critère de regroupement des lots de FSE en fichier est constitué des éléments suivants fournis à titre indicatif⁸ :

- type d'émetteur,
- numéro d'émetteur,
- régime d'Assurance Maladie (code régime contenu dans la carte Vitale),
- code norme,
- organisme destinataire (pour les flux véhiculés par le Réseau SESAM-Vitale),
- type de flux (test, démonstration, réel).

Le critère de regroupement des lots de DRE en fichier est constitué des éléments suivants fournis à titre indicatif¹⁰ :

- type émetteur,
- n° émetteur,
- n° destinataire fichier,
- type destinataire fichier,
- nom du domaine de l'adresse du destinataire,
- type de facture,
- code application,

⁸ Ces critères de regroupement sont susceptibles d'évoluer dans le temps. Ces évolutions sont rendues transparentes par les Services SESAM-Vitale. Il est fortement déconseillé d'utiliser ces critères de regroupement à des fins autres que celles prévues au Cahier des Charges.

- code norme,
- type de flux,
- version de norme DRE.

Les fichiers sont conservés sur le Poste de Travail du Professionnel de Santé en prévision des cas de réémission possibles.

La création d'un fichier ne nécessite pas la présence de la Carte Professionnel de Santé.

Il est recommandé que la mise en forme des fichiers de lots de DRE soit effectuée consécutivement à la mise en forme des fichiers de lots de FSE.

Cette opération peut être réalisée sur le poste du Professionnel de Santé mais aussi par un Organisme Concentrateur Technique en cas de délégation de transmission.

3.2.10.3

La transmission des fichiers de factures électroniques

La procédure de transmission des FSE doit être conforme aux dispositions législatives (article R.161-47). Le Professionnel de Santé ayant dispensé les actes ou prestations remboursables par l'Assurance Maladie transmet les FSE dans un délai de trois jours ouvrés en cas de paiement direct par l'assuré, ou, en cas de dispense d'avance de frais, dans un délai de huit jours ouvrés à compter de la date d'élaboration de la feuille de soins.

Bien qu'il n'existe pas de dispositions législatives pour le Professionnel de Santé et pour l'AMC, la procédure de transmission des DRE est définie conventionnellement et est identique à la procédure appliquée pour les FSE.

La transmission des factures électroniques nécessite l'envoi de fichiers à l'organisme d'Assurance Maladie via un réseau de télécommunication de données (cf. Annexe 4).

La transmission de ces fichiers peut se réaliser :

- soit directement entre le Poste de Travail des Professionnels de Santé et les organismes d'Assurance Maladie via un réseau de messageries,
- soit entre le Poste de Travail des Professionnels de Santé et les organismes d'Assurance Maladie via un Organisme Concentrateur Technique ou un réseau tiers.

La transmission des messages peut être décorrélée de la mise en forme des lots et des fichiers.

Le Poste de Travail du Professionnel de Santé doit demander à recevoir de la part du réseau les avis de non-remise pour les messages SMTP envoyés.

La confidentialité des données est assurée selon les règles décrites dans le chapitre relatif à la sécurité des flux SESAM-Vitale.

Pour optimiser la volumétrie des données transportées, la compression des messages à partir d'un outil spécifique peut être utilisée sur le Poste de Travail du Professionnel de Santé (cf. Annexe 4 – chapitre 5).

Adressage des flux de factures

La constitution de l'adresse électronique est fonction du type de BAL destinataire (BAL dédiée à un AMC ou à un AMO ; BAL commune à des AMC, connue ou non du poste Professionnel de Santé). Cette adresse est définie par les données du support Vitale ou du support de droits, et sur un autre support de droits AMC éventuel, ainsi que par les informations administratives et de routage issues de l'Annuaire AMC ou des tables conventionnelles pour les flux de DRE tiers payant.

Routage des flux SMG

A partir du moment où le Professionnel de Santé choisit le contexte de facturation SMG, la facture est transmise à la CNMSS chargée de la gestion des flux SMG (cf. § 4.2.1.2.3.1).

3.3 Réception des retours sur le poste du Professionnel de Santé

Pour la description des retours concernant les rapports de réclamation, cf. annexe 1-B0.

3.3.1 Les accusés de réception logique (ARL)

L'organisme d'Assurance Maladie crée un accusé de réception logique (ARL) par :

- lot de FSE reçu, uniquement **sécurisé** en mode SESAM-Vitale ou en mode SESAM sans Vitale,
- lot de DRE reçu, quel que soit le mode de sécurisation.

3.3.1.1 Un ARL positif

Un ARL positif signifie que la transmission de ce lot s'est bien déroulée, c'est-à-dire :

- le lot de factures électroniques est intègre et l'organisme d'Assurance Maladie reconnaît son origine. Cela ne signifie pas que le contenu du lot est accepté par cet organisme d'Assurance Maladie (les factures n'ont pas encore été « liquidées »),
- l'assurance au Professionnel de Santé que le lot de factures électroniques a bien été reçu par le destinataire escompté⁹,
- le Professionnel de Santé est déchargé de sa responsabilité de transmettre ce lot.

Sauvegarde

Pour la FSE, conformément aux dispositions réglementaires (R161-47), le progiciel doit sauvegarder l'ARL positif associé, pendant 90 jours au moins.

Les principes de sauvegarde énoncés pour les ARL positifs émis par les AMO s'appliquent aux ARL positifs émis par les AMC.

3.3.1.2 Un ARL négatif

Signification d'un ARL négatif

Un ARL négatif signifie que le lot de factures électroniques n'a pas été transmis avec succès, c'est-à-dire que le Professionnel de Santé n'est pas déchargé de sa responsabilité de transmettre ce lot. Un ARL négatif peut éventuellement indiquer la première facture électronique incorrecte contenue dans le lot traité.

Son traitement sur le Poste de Travail du Professionnel de Santé est décrit au chapitre relatif aux cas particuliers de fonctionnement.

Origine d'un ARL négatif

L'origine de l'ARL négatif peut être :

- le Professionnel de Santé émetteur n'est pas reconnu (la Carte Professionnel de Santé utilisée pour signer le lot de factures électroniques est invalide),
- la syntaxe des lots de factures électroniques reçus est incorrecte (exemple de cause possible : dysfonctionnement matériel ou logiciel),
- les lots de factures électroniques reçus ne sont pas intègres (exemples de causes possibles : erreur de transmission, dysfonctionnement du matériel informatique du Professionnel de Santé),
- le numéro d'agrément du progiciel du Professionnel de Santé n'est plus ou pas valide.

⁹ L'Assurance Maladie Obligatoire assure l'archivage des flux dématérialisés (lots de feuilles de soin électroniques et accusés de réception logiques) conformément à la réglementation.

- la première facture détectée erronée ou non intègre contenue dans le lot.

Traitement de l'ARL négatif par le Professionnel de Santé

Après transmission des lots de factures électroniques, le Professionnel de Santé reçoit, lors d'une connexion ultérieure, un ARL négatif émis par l'organisme d'Assurance Maladie destinataire du lot. Le traitement de l'ARL négatif est fait par le Professionnel de Santé à l'aide des informations transmises dans l'ARL négatif.

Le progiciel du Professionnel de Santé doit être capable de retransmettre un lot de factures électroniques tel que précédemment émis, débarrassé éventuellement des factures électroniques incriminées dans le rejet du lot. Dans ce dernier cas, les numéros des deux lots doivent être différents et le nouveau lot doit être sécurisé.

Le progiciel du Professionnel de Santé doit être capable, à des fins d'analyse, de sauvegarder dans un fichier (tel que défini par le système d'exploitation de l'équipement informatique) un lot de factures électroniques qui posent un problème.

Pour la FSE, les éléments qui suivent sont définis réglementairement (article R.161-47). Lorsque le Professionnel de Santé reçoit un ARL négatif, il dispose de deux jours ouvrés pour réémettre les lots de factures électroniques et prévenir l'organisme destinataire, ou, au plus tard, jusqu'à la transmission d'une nouvelle facture. Ce délai ne court pas durant les périodes d'absence du Professionnel de Santé d'une durée supérieure à deux jours ouvrés.

Sauf dispositions conventionnelles spécifiques, cette disposition est applicable à la DRE.

En cas de réception d'un ARL négatif pour des lots créés depuis plus de 90 jours ou post datés de plus de 2 jours, il est inutile de réémettre le lot dans les 48 heures. Il convient d'adopter la procédure de remise du duplicata sur support papier.

3.3.2

Les flux de rejet / signalement / paiement (RSP)

Normes utilisées

La référence NOEMIE-PS 580 a été choisie comme référence unique de retour par tous les Organismes d'Assurance Maladie.

Elle doit à terme remplacer les retours existants :

- les références 576 et 900 de la norme NOEMIE pour les AMO,
- les flux de paiement et de rejet en provenance des AMC actuellement transmis

Le progiciel du Professionnel de Santé doit être capable de traiter les données constituant la référence 580 de la Norme NOEMIE, ainsi que les références 576 et 900 (sauf pour les pharmaciens).

Par ailleurs, il est recommandé que la gestion des flux de paiement et de rejet en provenance des AMC actuellement transmis soit maintenue pour les progiciels qui offraient cette fonctionnalité.

Rapprochement

Quelle que soit la référence traitée par le progiciel, le Professionnel de Santé doit pouvoir effectuer :

- le rapprochement entre les flux aller (émis par le Professionnel de Santé) et les flux retours (émis par les organismes d'assurance maladie),
- les rapprochements comptable et bancaire.

Réception d'un flux de rejet / signalement sur une facture

Après transmission des lots de factures électroniques, le Professionnel de Santé reçoit, lors d'une connexion ultérieure, un flux de RSP (rejet / signalement / paiement) émis par l'organisme d'Assurance Maladie destinataire.

Les flux de rejet / signalement / paiement sont créés dans les cas suivants :

- systématiquement en tiers payant,
- occasionnellement en hors tiers payant. Certains organismes d'Assurance Maladie génèrent des retours en cas de rejet ou signalement,
- pour retour d'informations relatives à des paiements ponctuels (aide pérenne, ROSP, RMT, ...) au Professionnel de Santé.

Le flux de rejet / signalement / paiement indique pour chaque facture électronique traitée :

- soit le motif du non traitement (indication de rejet),
- soit les caractéristiques du traitement (paiement ou signalement), accompagnées du montant remboursé après liquidation

En cas de rejet d'une FSE, il est alors nécessaire :

- soit de revenir au circuit papier traditionnel ; le Professionnel de Santé remet un duplicata (sur support papier) à l'assuré ou à l'organisme servant à ce dernier les prestations de base de l'Assurance Maladie. Ce duplicata comprend les données constitutives de la facture électronique, ainsi que les nom et prénom du bénéficiaire des soins.
- soit de réaliser une nouvelle facture électronique si l'assuré peut se représenter chez le Professionnel de Santé. Dans ce cas, un nouveau numéro doit être attribué à cette facture.

Pour la DRE, le traitement des rejets relève des accords conventionnels.

3.3.3 Messages de service

Suite à la télétransmission par le Professionnel de Santé de messages contenant des factures, le Poste de Travail du Professionnel de Santé est susceptible de recevoir des messages dits de « service ».

3.3.3.1 Message de service de l'Assurance Maladie

Les messages de service sont envoyés par les régimes d'Assurance Maladie en réponse à des erreurs détectées au niveau des en-têtes SMTP, de l'enveloppe des fichiers contenant les lots, lors de la détection ou d'une erreur du chiffrement.

Les Professionnels de Santé peuvent recevoir par les régimes d'Assurance Maladie obligatoire ou complémentaire, suite à la transmission de fichier vers les organismes d'Assurance Maladie :

- un message de service de rejet SMTP en réponse à des erreurs détectées au niveau des en-têtes SMTP,
- ou un message de service de rejet de fichier en réponse à des erreurs détectées au niveau de l'enveloppe des fichiers contenant les lots,
- ou un message de service de rejet de chiffrement en réponse à des erreurs détectées au niveau du chiffrement.

3.3.3.2 Message de service de l'opérateur de messagerie

Les Professionnels de Santé peuvent recevoir par l'opérateur de messagerie, suite à la transmission de fichier vers les organismes d'Assurance Maladie :

- un message de service d'accusé de réception provisoire (AR_P) en cas d'indisponibilité d'un site d'exploitation de l'Assurance Maladie,

[Le lecteur peut se référer à l'annexe 1-B et à l'annexe 4 pour information complémentaire.](#)

3.4 Cas particuliers de fonctionnement

3.4.1 Cas de fonctionnement dégradé

3.4.1.1 Accident du travail

Dans le cas où les informations relatives à l'AT ou celles relatives à l'identification de la caisse gestionnaire du risque AT, fournies par la victime diffèrent des informations contenues en carte Vitale, le Professionnel de Santé peut réaliser une feuille de soins en mode SESAM-Vitale dégradé.

3.4.1.2 Dysfonctionnements

Ce paragraphe indique les modes de fonctionnement prévus en cas de dysfonctionnement du système SESAM-Vitale ou d'un de ses composants.

Fonctionnement Dégradé

Il est nécessaire :

- soit de revenir au circuit papier traditionnel,
- soit de réaliser un flux électronique en mode SESAM-Vitale dégradé. Cf. §4.3.7 SP09

Dysfonctionnement du terminal lecteur ou absence de la CPS

Si le terminal lecteur (lecteur mono-applicatif ou multi-applicatif, ou TLA) du Professionnel de Santé ne fonctionne pas ou que sa CPS est absente ou ne fonctionne pas, il est nécessaire de revenir au circuit traditionnel.

Dysfonctionnement du Poste de Travail du Professionnel de Santé

Si le Poste de Travail du Professionnel de Santé ne fonctionne pas, l'élaboration de la facture ne peut avoir lieu. Pour les AMO, il est alors nécessaire de revenir au circuit papier conformément aux dispositions législatives et pour les AMC aux dispositions conventionnelles.

Dysfonctionnement du réseau de télécommunication

Si le réseau de télécommunication n'est pas accessible ou ne fonctionne pas, le progiciel du Professionnel de Santé effectue plusieurs tentatives de connexion ou de transmission.

Suite à la réception d'un avis de non remise du réseau de messagerie signifiant que le message SMTP n'a pu être transmis à l'organisme d'Assurance Maladie et qu'il est perdu, le Professionnel de Santé renvoie à l'identique les données initialement émises.

Il est recommandé au progiciel du Professionnel de Santé d'alerter le Professionnel de Santé dès lors que plusieurs avis de non-remise sont reçus successivement concernant l'envoi d'un ou plusieurs messages à un ou plusieurs destinataires.

Perte de la facture électronique

En cas de dysfonctionnement grave du système entraînant la perte définitive soit de la FSE soit de la DRE (par exemple, panne de disque dur), il est alors nécessaire :

- soit de revenir au circuit papier traditionnel sous la forme d'un duplicata pour la FSE, Bien qu'il n'existe pas de dispositions législatives pour le Professionnel de Santé et pour l'AMC, le Professionnel de Santé transmet une facture papier à l'AMC (dans le cas de tiers-payant sur la part complémentaire),
- soit de réaliser la (ou les) factures électronique(s) en mode SESAM-Vitale dégradé,
- soit de réaliser une nouvelle FSE, ou une DRE, si l'assuré peut se représenter chez le Professionnel de Santé.

Absence d'ARL

Les éléments qui suivent sont définis réglementairement (article R.161-47) pour la FSE. Lorsque le Professionnel de Santé n'a pas pu obtenir d'ARL dans les deux jours ouvrés suivant l'émission des lots de factures électroniques, il dispose de deux jours ouvrés pour les réémettre et prévenir l'organisme destinataire, ou, au plus tard, jusqu'à la transmission d'une nouvelle facture. Ce délai ne court pas durant les périodes d'absence du Professionnel de Santé d'une durée supérieure à deux jours ouvrés.

Les principes cités ci-dessus pour la FSE s'appliquent à la DRE.

Échec de la réémission d'une facture électronique

En cas d'échec de la réémission d'une FSE, le Professionnel de Santé remet un duplicata sur support papier à l'assuré ou à l'AMO.

En cas d'échec de la réémission d'une DRE, les dispositions conventionnelles s'appliquent.

3.4.2 Feuille de soins papier pour la FSE dégradée

Parallèlement à la transmission du flux à l'AMO, le Professionnel de Santé adresse à la caisse du régime obligatoire les pièces justificatives papier, à savoir la feuille de soins sur support papier établie sur l'imprimé conforme au modèle CERFA.

Pour tous les cas de dysfonctionnement et dans le cas d'accident de travail, lorsqu'il y a utilisation du mode SESAM-Vitale dégradé, la mention « Télétransmission dégradée » doit figurer sur la feuille de soins papier, pour toutes les familles.

La feuille de soins papier peut être télétransmise à l'AMO via le système SCOR.

3.4.3 Contenu d'un duplicata papier pour la FSE

Conformément aux dispositions législatives (article R.161-47), si le Professionnel de Santé n'est pas en mesure de transmettre la FSE, il remet un duplicata sur support papier à l'assuré ou à l'organisme servant à ce dernier les prestations de base de l'Assurance Maladie selon des modalités fixées par convention. Ce duplicata comprend les données constitutives de la FSE, ainsi que les nom et prénom du bénéficiaire des soins.

Le duplicata doit être rédigé ou imprimé sur un feuillet normalisé CERFA sur lequel est indiquée la mention « DUPLICATA ».

3.4.4 Mode test

Le mode test correspond à l'élaboration de FSE ou de DRE à partir de support Vitale de test et CPS de test et à leur transmission vers les AMO et les AMC conformément aux spécifications de l'annexe 4.

Par conséquent le progiciel doit prévoir un mode de configuration test spécifique.

3.4.5 Mode démonstration

Lors de l'utilisation d'un support Vitale de démonstration avec une CPS réelle, le progiciel du Professionnel de Santé doit reconnaître le support Vitale de démonstration sur la base des informations « code régime » et « code caisse » (01 et 999) et doit afficher au Professionnel de Santé qu'il est en train d'effectuer un flux de démonstration.

3.5 Récapitulatif des émissions / réceptions du Professionnel de Santé par modes de sécurisation

Le tableau ci-dessous récapitule en fonctionnement nominal ou dégradé les émissions et les réceptions du Professionnel de Santé par mode de sécurisation de la facture.

Mode de sécurisation	Émission / Réception du Professionnel de Santé	
	Flux AMO	Flux AMC
SESAM-Vitale SESAM-Vitale avec désynchronisation Pour toutes catégories Facture électronique chiffrée et signée en présence du support Vitale et d'une CPS	<ul style="list-style-type: none"> FSE sans papier en parallèle Réception d'ARL 	<ul style="list-style-type: none"> DRE sans papier en parallèle Réception d'ARL
SESAM sans Vitale. L'usage de ce mode de sécurisation est restreint aux contextes décrits par la règle RG_MF003 du présent cahier des charges. Facture électronique chiffrée et signée en présence uniquement de la CPS	<ul style="list-style-type: none"> FSE sans papier en parallèle Réception d'ARL 	<ul style="list-style-type: none"> DRE sans papier en parallèle Réception d'ARL
Dégradé Pour toutes catégories, uniquement en cas d'absence ou de dysfonctionnement du support Vitale, ou FSE AT lorsque l'organisme de la facture est différent de celui de la carte Vitale Facture électronique chiffrée et signée en présence uniquement de la CPS et signée. Le mode dégradé est interdit en cas de facturation d'acte de télémedecine autres que des prestations d'accompagnement à la téléconsultation.	<ul style="list-style-type: none"> facture électronique en mode «dégradé» avec papier en parallèle Pas de réception d'ARL 	<ul style="list-style-type: none"> DRE sans papier en parallèle Réception d'ARL

3.6 L'administration du système SESAM-Vitale

L'administration du système SESAM-Vitale est une fonction essentielle pour assurer un fonctionnement conforme aux objectifs de qualité fixés.

En tant qu'organisme spécificateur et fournisseur de matériel et logiciel, le GIE SESAM-Vitale est partie prenante dans le fonctionnement et l'évolution de l'équipement du Professionnel de Santé.

3.6.1 Suivi du Parc

Le Suivi de Parc a pour but de fournir des informations sur l'état du parc des postes des Professionnels de Santé au GIE SESAM-Vitale. Il permet :

- de connaître les différentes versions des fournitures SESAM-Vitale installées sur le terrain, notamment pour évaluer l'état d'avancement des migrations,
- de repérer les postes du Professionnel de Santé qui nécessitent une action ciblée de la part des correspondants SESAM-Vitale, notamment lorsque certains composants sont incompatibles ou lorsqu'un composant nécessite une mise à jour réglementaire,
- d'élaborer des statistiques sur l'état du parc.

Le Suivi de Parc concerne les postes de travail suivants :

- les postes qui élaborent des factures électroniques,

- les postes qui mettent en forme des lots de FSE.

Le Suivi de parc concerne les éléments suivants (liste non limitative) :

- le numéro d'agrément,
- les composants ou produits homologués (terminal lecteur ou intégrés) par le GIE SESAM-Vitale,
- les fournitures SESAM-Vitale,
- certaines fournitures de l'ASIP Santé.

Ces informations sont transmises périodiquement avec les FSE.

3.6.2 Mise à jour du Poste de Travail du Professionnel de Santé

3.6.2.1 Objectifs

Le système de mise à jour des composants SESAM-Vitale du Poste du Professionnel de Santé a pour objectif de définir, caractériser et mettre en place les services nécessaires à la mise à jour de l'équipement des Professionnels de Santé afin d'offrir au système l'évolutivité en particulier du fait de l'introduction de la CCAM, de la tarification de la part complémentaire.

3.6.2.2 Les composants susceptibles de faire l'objet d'une mise à jour

Parmi les composants présents sur l'équipement du Professionnel de Santé et constituant une version donnée, il convient de distinguer sur le Poste de Travail :

- les tables de données (tarification CCAM et complémentaire),
- les fichiers de paramétrage des modules de traitement,
- les bibliothèques ou exécutables (certaines bibliothèques exploitent ces tables ou fichiers),

et sur le terminal lecteur :

- les composants système (noyau, superviseur, ...),
- les applications (ex : EI96, TLA).

3.6.2.3 Exigences

Pour que le Professionnel de Santé puisse élaborer des flux de production corrects au niveau de son progiciel, le système de mise à jour doit permettre de mettre à jour les composants SESAM-Vitale présents sur son Poste de Travail avec les éléments les plus récents disponibles.

3.6.2.4 Circuit de mise à jour

Le système de mise à jour peut être utilisé pour mettre à jour des fichiers de paramétrage ou des « bibliothèques de fonctions » dans le cas où l'évolution a un impact limité au périmètre du composant lui-même (ex : correction du code d'un module, évolution d'un module associée à une version de table de données).

Les évolutions de composants ne peuvent porter que sur celles qui interviennent entre deux versions du Cahier des Charges et du package SESAM-Vitale associé. Sont essentiellement concernées les évolutions de composants qui n'impactent pas le progiciel (interfaces technique et fonctionnelle constantes vis à vis du progiciel).

3.6.3 Mise à jour des tables de conventions du Professionnel de Santé

Les tables de conventions peuvent être mises à jour par le Professionnel de Santé soit par saisie manuelle, soit par récupération de fichiers normés. Ces fichiers de Conventions et de Regroupements normés sont transmis ou mis à disposition soit :

- directement par les organismes signataires de conventions,
- via les OCT ou les éditeurs de logiciels qui le souhaiteraient,
- par le GIE SESAM-Vitale dans le cas des conventions en gestion unique.

Plusieurs circuits de diffusion des fichiers normés sont possibles :

- Envoi des fichiers de conventions et de regroupements normés dans une BAL et plus particulièrement la BAL SESAM-Vitale du Professionnel de Santé (la procédure de récupération des fichiers normés est détaillée dans les annexes 3 et 4 du présent Cahier des Charges SESAM-Vitale),
- Chargement des fichiers de conventions et de regroupements normés par le Professionnel de Santé à partir de support de l'Assurance Maladie (serveurs, CD, etc ...) (*procédure non décrite dans ce document*),
- Mise à disposition de ces fichiers via les éditeurs ou les OCT (*procédure non décrite dans ce document*).

3.6.4

Mise à jour des certificats de chiffrement et de la liste de révocation des certificats de chiffrement

Le Professionnel de Santé doit émettre des FSE ou DRE avec une CRL de chiffrement de données et des certificats de chiffrement de données à jour sur son poste.

De même, le Professionnel de Santé doit émettre des FSE ou DRE avec une CRL de chiffrement de pièces jointes et des certificats de chiffrement de pièces jointes à jour sur son poste.

4 Le Poste de Travail du Professionnel de Santé

Ce chapitre décrit la participation du Poste de Travail du Professionnel de Santé à la mise en œuvre des fonctionnalités de SESAM-Vitale définies au chapitre 3.

Il spécifie les accès aux Fournitures SESAM-Vitale pour un équipement informatique.

4.1 Présentation du Poste de Travail

4.1.1 Architecture matérielle

La description de l'architecture matérielle ainsi que les exigences en terme d'architecture et de sécurité qui lui sont attachées sont fournies dans l'annexe 7 – Architecture et sécurité.

4.1.2 Architecture logicielle

Ce chapitre décrit l'architecture logicielle globale de l'équipement informatique du Professionnel de Santé.

Les configurations matérielles et logicielles non couvertes par le présent document sont soumises à homologation par le GIE SESAM-Vitale conformément aux spécifications fonctionnelles du système SESAM-Vitale.

Les progiciels agréés par l'Assurance Maladie, permettant au Professionnel de Santé de gérer son activité, intègrent des fonctions spécifiées dans le présent Corpus documentaire liées à l'application de la réglementation et de la tarification des organismes d'Assurance Maladie et s'appuient sur les modules SESAM-Vitale fournis par l'Assurance Maladie.

L'architecture logicielle de l'équipement informatique du Professionnel de Santé est la suivante :

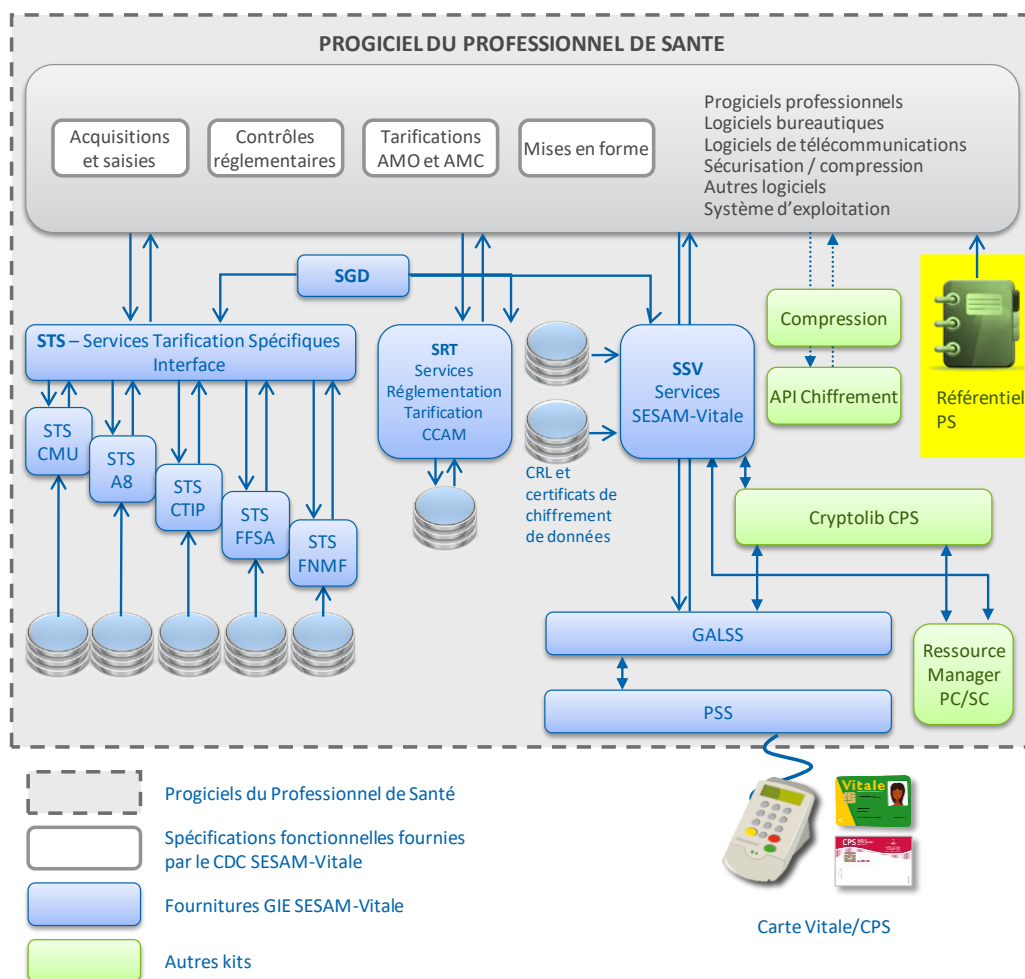

Le schéma précédent présente l'ensemble des fournitures utilisable par le progiciel de santé :

- Les SGD (Service de Gestion de Données), offrent une interface simplifiée au progiciel pour les différents modules SESAM-Vitale.
- Les SSV et le terminal lecteur servent à la facturation (entre autres, acquisition des données cartes CPS et Vitale, et mise en forme et sécurisation de la FSE et de la DRE). Les SSV permettent également de lister les lecteurs PC/SC et de donner des informations sur la carte présente dans le lecteur.
- Les SRT servent à la réglementation et à la tarification de la nomenclature CCAM. Ils sont composés d'une partie logicielle et d'un fichier des données CCAM dénommé référentiel électronique.
Le référentiel électronique contient des données de la nomenclature CCAM. Il est constitué à partir de la base nationale de la CCAM, la référence électronique de la nomenclature. Ces données sont utilisées par la partie logicielle pour la mise en œuvre des services SRT.
- Le référentiel PS sert à l'acquisition des informations sur les PS prescripteurs. Il est utilisé par les progiciels Pharmaciens.
Les progiciels à destination des pharmaciens doivent utiliser un référentiel PS pour acquérir des informations sur les PS prescripteurs. Ce référentiel est mis à jour régulièrement par l'éditeur.

✧ RG_AP113

- L'éditeur doit être en mesure de déterminer pour chaque Professionnel de Santé la date de la dernière mise à jour du référentiel sur son Poste de Travail.

- Les STS gèrent les règles spécifiques de calcul des AMC et permettent le calcul du montant de la part complémentaire pour chaque acte de la facture. Ils comportent également des services d'assistance à la tarification.

✱ VF-complémentaire / Description

- Le mode d'utilisation d'un module STS par le progiciel de santé est identique pour tous les STS. Les fonctions, l'interface, la cinématique d'appel sont identiques.
- La répartition des modules STS est la suivante :
 - une interface STS unique, entre le progiciel et les différents modules de tarification STS qui suivent,
 - les services de tarification de la part complémentaire spécifiques par famille ou groupe de familles de complémentaires :
 - CTIP (STS-CTIP),
 - FFA (STS-FFSA),
 - FNMF (STS-FNMF),
 - AMO (STS-A8) en convention de gestion et AMC délégataires de gestion,
 - le service de tarification complémentaire pour la C2S : STS-CMU.RG_CF382[SP03]

Accès à la CPS et à la carte Vitale

Par ailleurs, au sein du Poste de Travail, l'accès à la CPS et à la carte Vitale peut être réalisé au moyen d'un lecteur SESAM-Vitale ou de lecteurs PC/SC (mono-fente ou bi-fente).

- le Gestionnaire d'Accès au Lecteur Santé Social (GALSS) gère les accès de tout logiciel implanté sur l'équipement informatique à une même ressource (lecteur SESAM-Vitale, carte Vitale, CPS,...). Dans toutes les configurations, lorsqu'une application accède à une ressource donnée, toutes les ressources connectées via la même connexion (c'est-à-dire le même canal) deviennent inaccessibles à toute autre application.
- L'accès aux lecteurs PC/SC est réalisé par interfaçage direct avec le Ressource Manager PC/SC.

Remarque : Des recommandations sur les lecteurs PC/SC sont disponibles dans un document dédié diffusé par le GIE SESAM-Vitale.

Les SSV permettent l'utilisation de plusieurs lecteurs sur un même poste de travail. Ces lecteurs peuvent être indifféremment des terminaux lecteurs homologués SESAM-Vitale ou des lecteurs PC/SC. Cependant, pour un même service SSV ("lire droit vitale" et "formater facture") accédant à la carte Vitale et à la CPS, seules les configurations suivantes sont autorisées :

- Vitale et CPS présentes dans un même lecteur SESAM-Vitale,
- Vitale et CPS insérées dans deux lecteurs PC/SC.



Remarque

Certaines tables ou listes (table des tarifs, Liste des Produits et Prestations remboursables, table des actes de biologie...) sont nécessaires au bon fonctionnement du logiciel et à son utilisation par le Professionnel de santé.

Pour autant, ces tables et/ou listes sont hors du périmètre SESAM-Vitale et ne sont donc pas décrites dans le présent Cahier des charges ou mises à disposition par le GIE SESAM-Vitale.

Pour se les procurer, l'éditeur de logiciel peut consulter les différents sites internet publics utiles.

4.1.2.1 Les systèmes d'exploitation

La liste des environnements possibles acceptant les fournitures SESAM-Vitale est susceptible d'évoluer, elle est de ce fait disponible sur le site du GIE SESAM-Vitale <http://www.sesam-vitale.fr>.

Les sociétés désirant disposer des Fournitures SESAM-Vitale dans d'autres environnements que ceux indiqués dans cette liste sont invitées à prendre contact avec le GIE SESAM-Vitale.

4.1.2.2 Les progiciels du Professionnel de Santé

Le Poste de Travail comprend les applications nécessaires au Professionnel de Santé pour exercer son activité :

- gestion de cabinet,
- gestion des dossiers patients,
- accès à des bases de données médicales,
- etc.

Le présent référentiel ne contient aucune spécification des progiciels du Professionnel de Santé ne participant pas à la création ou à la transmission de FSE et de DRE.

Les progiciels présents sur le Poste de Travail du Professionnel de Santé qui permettent de créer et de transmettre des FSE et des DRE doivent être conformes aux règles décrites dans le présent référentiel.

Le packaging du progiciel de santé est sous la responsabilité de l'éditeur.

Ce document ne contient aucune spécification relative :

- à l'implémentation des règles du Cahier des Charges dans le progiciel du Professionnel de Santé,
- à l'interface utilisateur du Poste de Travail du Professionnel de Santé et de ses progiciels¹⁰,
- aux fonctions de traçabilité des échanges de données électroniques (lots de FSE, etc.) dans le progiciel du Professionnel de Santé.

✱ RG_AP108

Les progiciels présents sur le Poste de Travail du Professionnel de Santé permettant de créer et de transmettre des FSE et/ou des DRE sont soumis à agrément par les organismes d'Assurance Maladie.

Le progiciel doit offrir au Professionnel de Santé, la visualisation :

✱ RG_AP107

- du nom de sa « boîte aux lettres SESAM-Vitale »,

✱ RG_AP065

✱ RG_AP112

✱ RG_AP004

✱ RG_AP062

✱ RG_AP068

¹⁰ Il est recommandé que les sociétés éditrices utilisent les termes définis dans le lexique du présent document.

4.1.2.3 Les modules SESAM-Vitale

Les progiciels agréés par l'Assurance Maladie intègrent les modules SESAM-Vitale fournis par les organismes d'Assurance Maladie.

Les modules SESAM-Vitale :

- sont mis gratuitement à disposition des sociétés éditrices de progiciels pour Professionnels de Santé par l'Assurance Maladie.
- proposent une interface d'accès afin d'isoler au maximum les progiciels des Professionnels de Santé des évolutions de SESAM-Vitale (changement du masque de la carte Vitale, modification de la norme d'échange ou des mécanismes de sécurité, etc.).
- ne sont pas autonomes. Ils s'exécutent sous le contrôle du progiciel du Professionnel de Santé qui est l'application maître.
- regroupent les modules de facturation (constitution et sécurisation de la facture) :
 - module SSV : Services SESAM-Vitale. Ils permettent l'accès aux cartes Vitale et Professionnel de Santé pour la création et la sécurisation des factures électroniques. Les SSV doivent être utilisés par tous les progiciels élaborant des flux SESAM-Vitale,
 - et le logiciel lecteur
- et les modules de tarification
 - le module SRT : Services de Réglementation et Tarification pour la tarification des actes CCAM. Les SRT doivent être utilisés par tous les progiciels des éditeurs de la famille des prescripteurs,
 - les modules STS : Services de Tarification Spécifiques pour la part complémentaire. Les STS doivent être utilisés par tous les progiciels élaborant des flux SESAM-Vitale.

Le présent corpus documentaire contient les spécifications d'utilisation des Services SESAM-Vitale (SSV), des Services de Réglementation et Tarification (SRT) et des Services de Tarification Spécifiques (STS).

Les modules SESAM-Vitale sont accompagnés chacun d'un manuel de programmation. Ce manuel de programmation, non inclus dans le Corpus du Cahier des Charges, est un document de référence pour la mise en œuvre du module et donne par rapport au Cahier des Charges des précisions techniques complémentaires pour faciliter l'intégration des Fournitures SESAM-Vitale au sein du progiciel du Professionnel de Santé.

Par ailleurs, les progiciels du Professionnel de Santé peuvent accéder aux services de la Carte de Professionnel de Santé via les modules « Services génériques CPS » fournis par le G.I.P. «CPS». Le présent document ne contient aucune spécification des « Services génériques CPS ».

4.2 Participation du Poste de Travail aux fonctions SESAM-Vitale

Cette section spécifie la participation du Poste de Travail du Professionnel de Santé (dans son ensemble) aux fonctions SESAM-Vitale définies au chapitre 3.

4.2.1 Processus principal : FACTURER

Le processus **FACTURER** se décompose en trois sous-processus à savoir :

- **ELABORER** une facture
- **TRANSMETTRE** les FSE et DRE
- **METTRE A DISPOSITION** les retours de l'Assurance Maladie

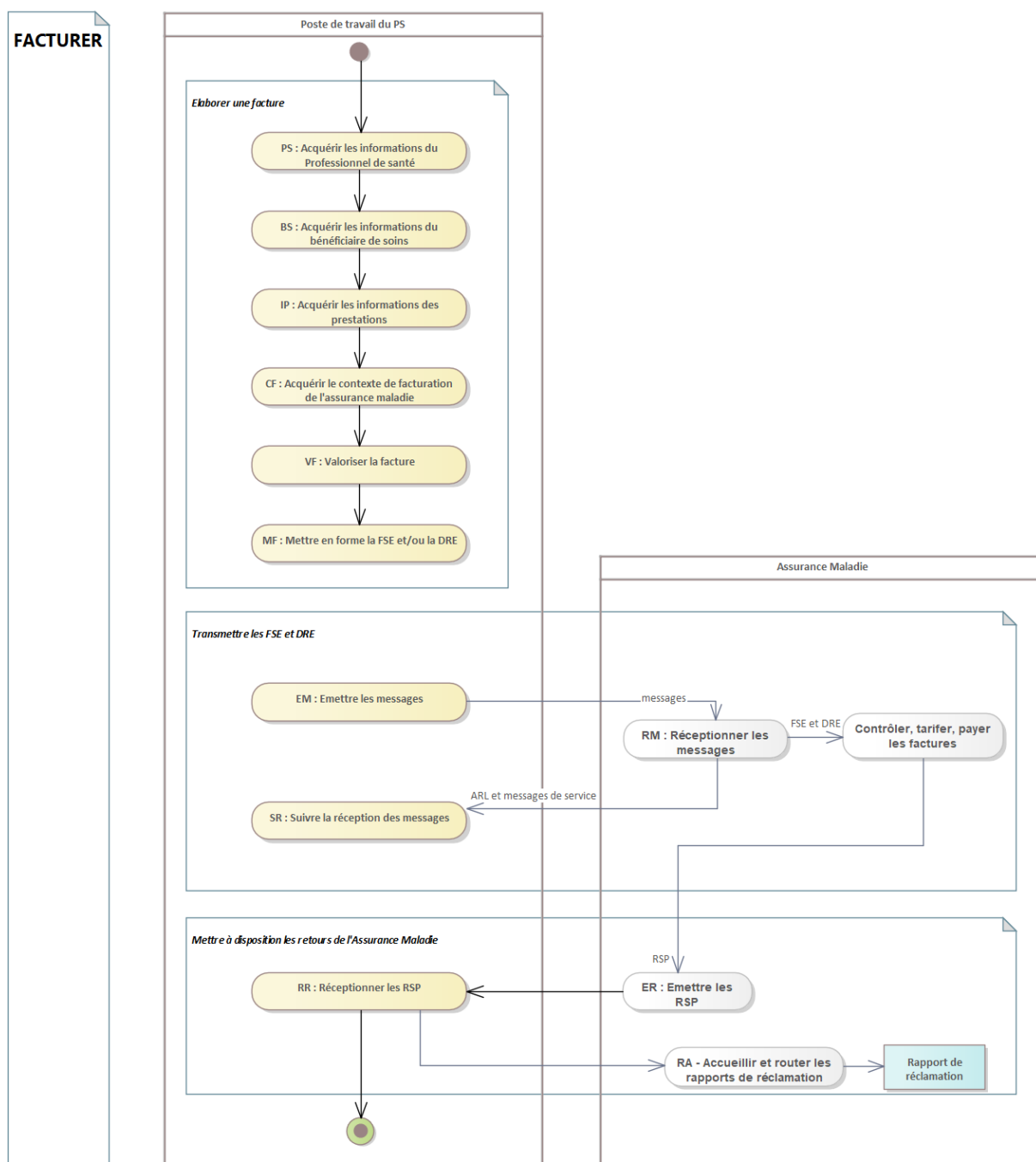

4.2.1.1 A- ELABORER une FSE et/ou une DRE

4.2.1.1.1 Généralités : Schéma d'élaboration de la FSE et/ou d'une DRE

SFG

Ce sous-processus fait l'objet d'une description fonctionnelle sous la forme de SFG : cf. GD.

Schéma

Le sous-processus d'élaboration des factures électroniques est constitué par l'enchaînement des fonctionnalités suivantes :

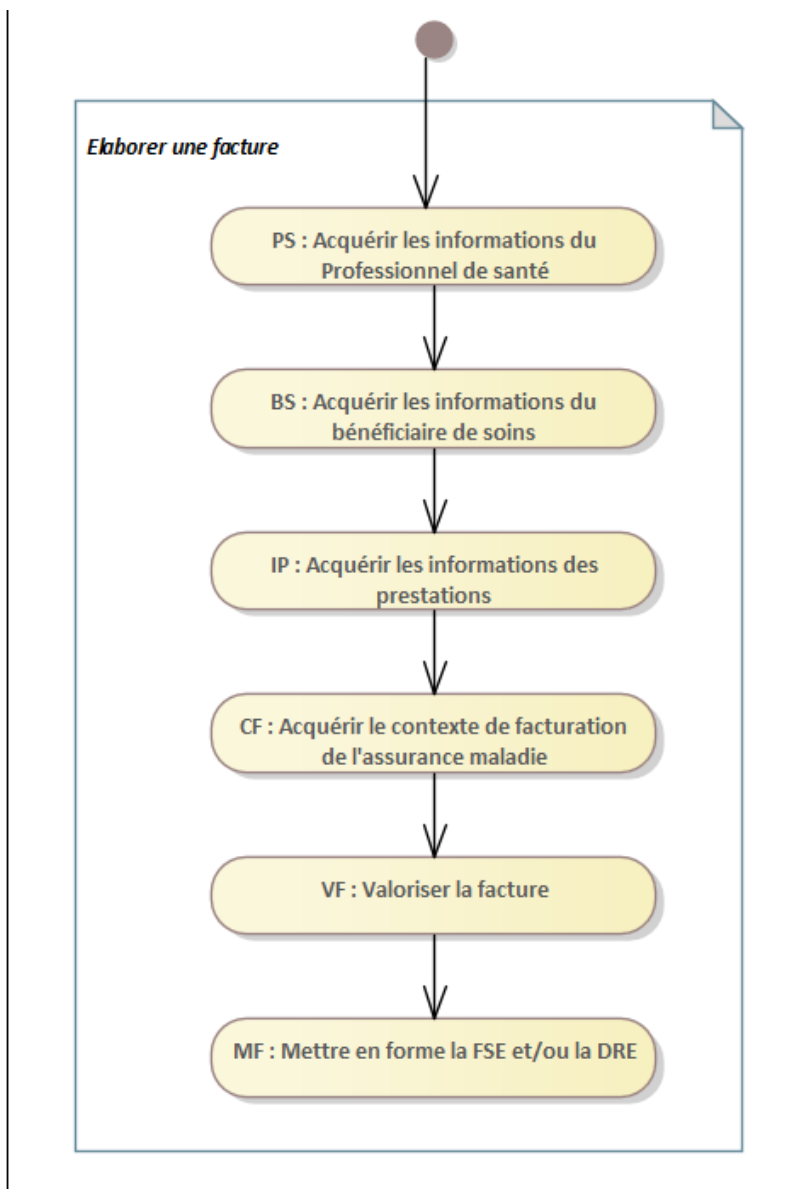

Spécifications fonctionnelles

Chacune de ces fonctionnalités fait l'objet d'un document de la partie SFG du Corpus CDC-SV.

**FSV et Services
en ligne**

Le tableau ci-après présente l'utilisation des Modules SESAM-Vitale ou des Services en ligne par les différentes étapes fonctionnelles du sous-processus ELABORER :

	Progiciel du Professionnel de Santé		Modules SESAM-Vitale ou Services en ligne	Dispositifs externes
PS	Acquisition des données relatives au Professionnel de Santé	→	SSV – Lecture carte du PS (optionnelle pour chaque facture)	CPS
BS	Acquisition des données relatives au bénéficiaire des soins à partir de du support Vitale et d'un autre support de droits éventuel	←	Si support Vitale = Carte Vitale : SSV – Lecture droits Vitale	CPS VITALE
		→	Si support Vitale = ApCV : WS_ApCV – Demander l'authentification de l'utilisateur d'une ApCV	CPS ApCV
		←	ADRI - Acquérir les droits en ligne (obligatoire à l'usage d'une ApCV)	
IP	Acquisition des informations relatives aux prestations	→	SRT – Consultations et Contrôles CCAM (conditionnels) ⁽¹⁾	
		←	STS ⁽²⁾ – Assistance à la tarification complémentaire (optionnelle)	
CF	CF-AMO : Détermination du contexte de facturation au regard du remboursement de la part obligatoire Détermination du contexte du parcours coordonné de soins	→	SRT - Règles de tarification CCAM (conditionnelles) ⁽¹⁾	
	CF-CMP : Détermination du contexte de facturation au regard du remboursement de la part complémentaire	←	Annuaire AMC	
VF	VF-AMO : Tarification de la part obligatoire (sélection du code couverture)	→	SRT - Règles de tarification CCAM (conditionnelles) ⁽¹⁾	
	Contrôle complet CCAM	←	SRT ⁽¹⁾ - Contrôle complet CCAM (conditionnel)	
	VF-CMP : Tarification de la part complémentaire	→	STS – Tarification complémentaire (conditionnelle)	
MF	Constitution et sécurisation des FSE et DRE			
	Mise en forme de la facture	→	SSV - Mise en forme Facture	
	Chiffrement de la facture	←	SSV - Chiffrement Facture	
	Signature Vitale de la facture	→	Si support Vitale = Carte Vitale : SSV - Signature Vitale de la Facture	CPS Carte VITALE
		←	Si support Vitale = ApCV : SSV - Calculer l'empreinte de la Facture WS_ApCV – Demander la signature Vitale de la Facture SSV - Ajouter la signature dans la Facture	CPS
	Signature CPS de la facture	→	SSV - Signature CPS de la Facture	CPS
	Finalisation de la facture	←		Imprimante (optionnel)

(1) Uniquement si un acte CCAM est présent dans la facture

(2) Ce service peut être appelé par le Professionnel de Santé dès que le numéro de Mutuelle ou le numéro d'AMC est connu ou que le patient bénéficie d'une C2S

Principes transverses au processus FACTURER

Changement des éléments de facturation

Un changement fondamental tel qu'une modification des données relatives au Professionnel de Santé, au bénéficiaire, entraîne une reprise complète du processus de facturation.

Une modification de la prestation ou des données de tarification AMO doit conduire le progiciel à reprendre le processus au niveau de l'acquisition des données de prestation et de tarification AMO, notamment le contrôle complet CCAM.

Exception à cette règle : en cas de forçage du « **montant remboursable par l'AMO** » d'un acte le progiciel ne doit pas reprendre le processus au niveau de l'acquisition des données de prestations et de tarification AMO.

Remarque : Le forçage du « **montant remboursable par l'AMO** » d'un acte peut avoir un impact sur le « montant théorique remboursable de la part complémentaire » et peut éventuellement nécessiter le forçage de ce montant.

Un changement d'organisme complémentaire ou un changement d'identification AMC du bénéficiaire des soins, après la tarification complémentaire, doit conduire le progiciel à refaire l'enrichissement des données de la facture sur la partie complémentaire.

✳ [RG_CF385\[CP1\]](#)

✳ [RG_CF385\[CP2\]](#)

Actes en série

Lorsque le Professionnel de Santé crée une facture récapitulant plusieurs actes, le schéma général décrit précédemment s'applique en renseignant dans la facture tous les actes réalisés pour la série.

4.2.1.1.2 PS : Acquisition des données relatives au Professionnel de Santé

4.2.1.1.2.1 Données issues de la CPS

✳ [PS/Description de la fonctionnalité](#)

✳ [PS01/Description](#)

✳ [PS01/Préambule/Code porteur](#)

✳ [RG_PS001](#)

✳ [RG_PS007](#)

✳ [PS/Description de la fonctionnalité à ajouter](#)

4.2.1.1.2.2 Données paramétrées sur le Poste de Travail du Professionnel de Santé

✳ [PS05/Description à ajouter](#)

4.2.1.1.3 BS : Acquisition des informations relatives au bénéficiaire des soins

✳ [BS / Description de la fonctionnalité](#)

✳ [RG_BS016](#)

- ✱ BS05 / Description
- ✱ RG_BS010[CP1]
- ✱ BS / Description de la fonctionnalité

Choix du support Vitale

- ✱ BS30 / Description
- ✱ RG_BS901
- ✱ BS / Description de la fonctionnalité

Acquisition des informations avec la Carte Vitale

- ✱ RG_BS324
- ✱ RG_BS324[CP1]

Date de validité de la carte Vitale

- ✱ RG_BS010 [CE5]

Carte Vitale en opposition

- ✱ RG_BS008 [CE1]

Carte Vitale non authentifiée

- ✱ RG_BS010 [CE3]

Acquisition des informations avec l'ApCV

- ✱ RG_BS903
- ✱ RG_BS904

Date de fin de validité du contexte ApCV

- ✱ RG_BS902[CE2]

ApCV en opposition

- ✱ RG_BS902

**Dysfonctionne
ments à l'usage
d'une ApCV**✳ [RG_BS902\[CE1\]](#)✳ [RG_BS904\[CE1\]](#)

4.2.1.1.3.1 Acquisition des informations de droits relatives au bénéficiaire des soins pour la part obligatoire

**Acquisition des
informations de
droits**✳ [RG_BS618](#)

**Déclaration du
Médecin
Traitant**✳ [RG_BS003](#)

**Droits aux
Soins Médicaux
Gratuits**✳ [CF01.03.06 / Description](#)

4.2.1.1.3.2 Acquisition des informations de droits relatives au bénéficiaire des soins pour la complémentaire**4.2.1.1.3.2.1 Gestion séparée, gestion unique**✳ [GD / Définitions et Abréviations](#)

4.2.1.1.3.2.2 Acquisition des informations de droits✳ [RG_BS500](#)✳ [RG_BS326](#)✳ [RG_BS032](#)✳ [\[RG_BS351 \[CP1\]](#)✳ [RG_BS500 \[SP11\]](#)✳ [RG_BS500 \[SP11\]](#)✳ [RG_BS032](#)✳ [RG_BS077](#)✳ [VF/ Description de la fonctionnalité](#)

Acquisition à partir d'une carte Vitale

✧ RG_BS500

Les règles d'acquisition et de détermination du mode de gestion (gestion unique ou gestion séparée) sont définies dans la fonctionnalité BS des SFG-Facturation.

Acquisition à partir du service ADRI

✧ RG_BS500

✧ BS05/Description

Acquisition des droits complémentaires en gestion unique à partir du support de droits (délivré par un AMO ou un organisme complémentaire)

✧ RG_BS326

Acquisition à partir d'une attestation papier AMC

✧ RG_BS077

Acquisition à partir d'une attestation papier AMO

✧ RG_BS326

Acquisition à partir d'un fichier patient

✧ RG_BS326

Détermination des identifiants de l'organisme complémentaire en gestion unique

✧ RG_BS330



Mise à jour de la Table de correspondance

✧ RG_AP057

Le Professionnel de Santé peut visualiser la table de correspondance mais ne peut pas la modifier.

✧ RG_AP058

L'opération BS21.02.01 décrit comment le progiciel du Professionnel de Santé détermine ces identifiants.

Détermination du type de convention en gestion unique

✧ RG_BS622

4.2.1.1.3.2.3 Détermination de la date de référence pour la prise en compte de la part complémentaire

✧ RG_CF360



Cas particulier d'une facture en gestion séparée élaborée par un Professionnel de Santé de la famille « Pharmaciens », « Fournisseurs » ou « Auxiliaires Médicaux en cas de traitements en série »:

✧ RG_CF380

4.2.1.1.3.2.4 Contrôle de l'ouverture des droits complémentaires avec possibilité de forçage***Contrôler l'ouverture des droits à la date de référence pour la prise en compte de la part complémentaire***

✧ RG_CF361

***Cas particuliers des traitements en série effectués par un Professionnel de Santé de la famille Auxiliaire Médicaux en gestion séparée***

✧ RG_CF361[CP1]

***Cas d'erreur : droits non ouverts***

✧ RG_CF361[CE1]

4.2.1.1.3.2.5 Acquisition de la référence de la réponse de prise en charge

✧ RG_CF376

4.2.1.1.3.3 Situations particulières du bénéficiaire des soins

✧ RG_CF317

***Cas particulier des prestations pharmaceutiques et des dispositifs de la LPP pour les droits à la C2S :***

✧ RG_CF317[SP03][CP1]

✧ RG_CF317

4.2.1.1.3.3.1 Complémentaire Santé Solidaire (C2S)

✧ RG_BS339 [SP03]

✧ RG_BS037 [SP03]

Les règles d'identification et de détermination des différentes situations sont décrites dans la fonctionnalité BS des SFG-Facturation.Synthèse de BS22

✧ RG_CF361[SP03]

✧ RG_CF361[CE1][SP03]

***Cas particulier pour la « réponse de prise en charge » complémentaire***

✧ RG_CF376[SP03]

4.2.1.1.3.3.2 Sortants de Complémentaire Santé Solidaire (C2S)

✧ RG_BS339 [SP04]

✧ RG_BS037 [SP04]

Les règles d'identification et de détermination des différentes situations sont décrites dans la fonctionnalité BS des SFG-Facturation.

✧ Synthèse de BS22

4.2.1.1.3.3.3 Aide Médicale d'Etat

AME

✧ RG_BS339 [SP06]

✧ RG_BS037 [SP06] à ajouter

Les règles d'identification sont décrites dans la fonctionnalité BS des SFG-Facturation.

✧ BS22/Synthèse

✧ RG_IP340] [SP06]

4.2.1.1.3.3.4 Migrants de passage BS de passage coordonné RSS

Les règles d'identification sont décrites dans la fonctionnalité BS des SFG-Facturation .

4.2.1.1.3.3.5 Autre situation de migrant BS permanent coordonné RSS

Les règles d'identification sont décrites dans la fonctionnalité BS des SFG-Facturation.

4.2.1.1.3.3.6 Victime d'Attentat

✧ RG_BS339 [SP18]

✧ Synthèse de BS22

4.2.1.1.4 IP : Acquisition des informations relatives à la prestation

✧ IP02/Vue générale/Description

✧ RG_CF308

✧ IP05/Vue générale/Description

**Actes non CCAM**

✧ RG_IP_CC6

**Actes CCAM**

✧ RG_CF300

Origine de la prescription pour les exécutants

✧ [RG_IP386]

Origine de la prescription pour la délivrance d'optique

✧ [RG_IP386]

Prévention commune AMO/AMC

✧ RG_CF322

Identification du prescripteur

✳ IP01 / Règles Identification de la prescription / Préambule / Identification du prescripteur

Indicateur du médicament délivré

✳ IP02.02 / Règles Délivrance de médicaments / Préambule / Indicateur du médicament délivré

Honoraires de dispensation

✳ CF06 / Description

4.2.1.1.5 CF : Détermination du contexte de facturation

4.2.1.1.5.1 CF-AMO : Détermination du contexte de facturation au regard du remboursement de la part obligatoire

Restitution de plusieurs codes situations

✳ RG_VF320

Date de fin de droits

✳ RG_CF306

Accès au tiers payant conditionné par la mise à jour de la carte

Pour les Professionnels de Santé Pharmaciens :

✳ RG_CF318



Pour les Professionnels de Santé hors Pharmaciens :

✳ RG_CF408

✳ RG_CF408[CP1]

✳ RG_CF408[SP08.2]

Accès au tiers payant en nature d'assurance SMG

✳ RG_CF_R29[CP02]

Situations particulières du bénéficiaire au regard de l'accès au tiers payant

C2S

✳ RG_CF_R29[CP1][SP03]



Sortants de C2S

✳ RG_CF_R29[CP1][SP04]



AME

✳ RG_CF_R29[CP1][SP06]

Tiers payant réglementaire

✳ RG_CF_R29

Détermination du contexte du Parcours coordonné de soins

✳ CF01.04 :

✳ RG_CF_R37

✳ RG_CF314

✳ RG_CF312

✳ RG_CF328

✳ RG_CF316

4.2.1.1.5.2 CF-CMP : Détermination des informations administratives et de routage du contexte de facturation au regard de la complémentaire

✳ CF11/Description

La présentation générale des tables de conventions est décrite dans la fonctionnalité AP : opération AP03.

L'acquisition du contexte de facturation au regard de la part complémentaire est décrite dans la fonctionnalité CF.

4.2.1.1.5.2.1 Introduction aux tables de regroupement et de conventions

✳ CF11.03/Description

Dans la suite du document, on appellera table des conventions, la liste des données conventionnelles utilisées pour ce Cahier des charges.

✳ RG_CF378[CR1]

✳ AP03/Description

✳ CF11.03/Description

✳ CF11.03.01/Description

C2S

✳ RG_CF378[SP03]

AME

✳ RG_CF378[SP06]

✳ RG_CF378

4.2.1.1.5.2.2 Recherche de la convention applicable

✳ CF11.03

4.2.1.1.5.2.2.1 Présentation des tables

✳ AP03/Préambule

Données de la table des conventions et critères d'accès

✳ AP03/Préambule

Données de la table des regroupements et critères d'accès

✳ AP03/Préambule

4.2.1.1.5.2.2.2 Conditions de mise à jour des tables

✳ RG_AP056

✳ AP03 / Description

✳ AP03.02.05 / Description

✳ AP03.01 / Description

✳ AP03.02.05 / Description

✳ AP03.02.05 / Description

Les formats et procédures d'échange des fichiers normés sont décrits dans l'annexe 3.

Mise à jour de la Table des conventions

✳ AP03.02.05 / Description

✳ AP03.01 / Description



Mise à jour par saisie directe (manuelle)

✳ RG_AP023

✳ RG_AP026



Mise à jour par fichier de conventions normé

✳ AP03.02.05

Mise à jour de la Table des regroupements

✳ AP03.02.05 / Description

✳ AP03.01 / Description

✳ RG_AP027



Mise à jour par saisie directe (manuelle)

✳ RG_AP024

✳ AP03 / Description



Mise à jour par fichier de regroupements normé

✳ AP03.02.05

4.2.1.1.5.2.2.3 Schémas de la recherche de la convention applicable

✳ GD / § 1.10 Guide de lecture des SFG »

✳ SC_CF11.03

✳ SC_CF11.03

4.2.1.1.6 VF : Tarification

4.2.1.1.6.1 VF-AMO : Tarification de la part obligatoire

✳ VF / Description de la fonctionnalité / Vue générale / Description

Le progiciel devra comporter des modules capables de traiter l'intégralité des règles de tarification applicables à une profession.

Les spécifications des règles de tarification de l'AMO sont décrites dans la fonctionnalité VF des SFG.



Base de Remboursement

Pour la détermination de la base de remboursement des prestations CCAM, le progiciel utilise les services SRT de calcul du Prix Unitaire (PU) et de la Base de Remboursement (BR).

Les règles de la fonctionnalité VF précisent les services élémentaires SRT à utiliser.

Les spécifications techniques d'appel aux services élémentaires des SRT sont décrites dans l'annexe 1-A1.



Taux de Remboursement et Montant remboursable AMO

Pour la détermination du taux de remboursement ainsi que du montant remboursable par l'AMO, le progiciel s'appuie sur les règles décrites dans la fonctionnalité VF.

Dans le cas de prestations CCAM, la détermination du taux de remboursement peut nécessiter l'utilisation de services SRT dont l'appel est précisé dans chaque règle de VF concernée et l'implémentation est décrite dans l'annexe 1-A1.

Contrôle complet CCAM

Une fois que le progiciel de Santé a terminé la tarification AMO, il est obligatoire d'appeler le service SRT de contrôle complet CCAM pour effectuer un contrôle complet vis-à-vis de la réglementation et de la tarification CCAM si la facture comporte au moins un acte CCAM.

En entrée, le progiciel fournit au service contrôle complet CCAM les données d'entrée de constitution de la facture à contrôler. Tous les actes de la facture doivent être saisis.

En sortie, les SRT retournent une liste de diagnostics détaillant les erreurs détectées par rapport aux règles CCAM. Le progiciel doit alors présenter ces diagnostics au Professionnel de Santé pour que ce dernier effectue les corrections nécessaires.

En cas de correction apportée par le Professionnel de Santé, le contrôle complet CCAM doit alors être appelé à nouveau, et ce jusqu'à ce qu'aucun diagnostic d'erreur ne soit plus détecté (hors cas de forçage spécifiés dans l'annexe 1-A).

En mode nominal, le contrôle complet CCAM est terminé quand aucun diagnostic d'erreur n'est plus remonté.

Les spécifications d'appel au service « contrôle complet » des SRT sont décrites dans l'annexe 1-A1.

4.2.1.1.6.2 VF-CMP : Tarification de la part complémentaire

✳ VF11 / Description

✳ VF / Description

✳ VF11 / Description

4.2.1.1.6.2.1 Acquérir les montants de la « réponse de la prise en charge »

✳ VF15/Description

4.2.1.1.6.2.1.1 Acquérir les montants de chaque prestation de la « réponse de prise en charge »

✳ VF15.01/Description

✳ VF/SP11/Impact VF-Complémentaire

4.2.1.1.6.2.1.2 Acquérir le montant total de la prise en charge et le ventiler

✳ F15.02/Description

4.2.1.1.6.2.2 Tarification de la part complémentaire par le module de tarification complémentaire

✳ VF11/Description

✳ SC_VF11

✳ VF12/Description

Le contrôle complet des données CCAM doit être terminé pour l'appel à la fonction « Tarification » VF11/Description

✳ VF11/Description



Cas particulier pour la « réponse de prise en charge »

✳ VF-Complémentaire / Description



Cas particulier pour la tarification de la part complémentaire en cas de C2S

Le progiciel doit permettre au Professionnel de Santé d'appeler le STS-CMU et éventuellement, de renseigner le paramètre associé à chaque prestation de la facture.



Information au Professionnel de Santé

✳ RG_VF367[CP3]



Recommandations seulement en cas d'échec à la tarification

✳ RG_VF367[CP1]

4.2.1.1.7 MF : Constitution et sécurisation des FSE et des DRE

4.2.1.1.7.1 Détermination des types de flux à transmettre

✳ RG_MF001

4.2.1.1.7.1.1 DRE d'annulation

✱ RG_MF001

4.2.1.1.7.2 Constitution et sécurisation des FSE et des DRE en mode SESAM-Vitale

✱ RG_MF007

✱ RG_BS901

✱ RG_MF011

✱ RG_MF011[CP1]

✱ RG_MF011[CP2]

✱ RG_MF900

✱ RG_MF901

Une fois les informations constitutives de la FSE et de la DRE collectées et sauvegardées avec les informations relatives au calcul de la part complémentaire,

✱ IP/CF/VF

le progiciel du Professionnel de Santé utilise les SSV afin de procéder :

- à la vérification des données fournies par le progiciel du Professionnel de Santé (format des données, présence des données), et à la mise en forme des données conformément aux normes d'échanges utilisées par les organismes d'Assurance Maladie,

✱ MF03

- au chiffrement des factures,

✱ MF04

- à la sécurisation (signature) des factures électroniques en faisant appel au support Vitale et à la CPS,

✱ MF05 / MF16 / MF15

- à la génération des Critères de Regroupement en Lots.

✱ MF07

Les Services SESAM-Vitale rendent au progiciel du Professionnel de Santé, si tout se déroule correctement, les factures électroniques mises en forme et sécurisées, prêtes à être intégrées dans des lots. Les Services SESAM-Vitale rendent également un critère, pour chaque type de facture, qui permet le regroupement des factures électroniques en lots.

Consignes pour éviter les doublons

✱ Voir A1-A0

✱ RG_AP084

Certificat de chiffrement de données révoqué

✱ RG_MF552 [CE1]

Certificat de chiffrement de données périmé

✧ RG_MF552 [CE1]

Il est recommandé aux éditeurs de proposer un paramétrage permettant au minimum de remonter cette alerte aux Professionnels de Santé au moins une fois par jour.

4.2.1.1.7.3 Constitution et sécurisation des FSE et des DRE en mode SESAM-Vitale avec désynchronisation des signatures

✧ MF / Description de la fonctionnalité

✧ SC_MF

✧ SC_MF/Remarque

4.2.1.1.7.4 Mise en forme des factures électroniques en mode SESAM-Vitale dégradé

✧ MF02 / Description

✧ SC_MF

✧ RG_MF500

✧ MF10.03 / Préambule

✧ MF10.03 / Préambule

4.2.1.1.7.5 Inscription des références du parcours coordonné de soins sur l'ordonnance

✧ RG_MF070

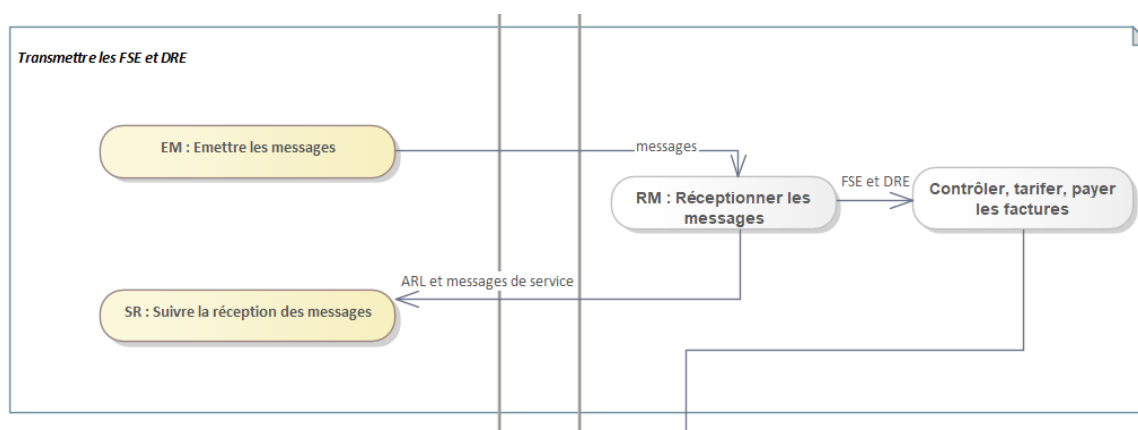
4.2.1.2 B - TRANSMETTRE les FSE et DRE**4.2.1.2.1 EM : Transmission des flux aux organismes d'Assurance Maladie****4.2.1.2.1.1 Constitution et sécurisation des lots de Factures****Schéma d'élaboration du lot de Factures**

Le schéma global d'élaboration des lots de FSE est résumé ci-dessous :

Progiciel du Professionnel de Santé		Modules SESAM-Vitale	Périphériques
Regroupement des FSE selon le critère de regroupement			
Pour chaque lot constitué			
Attribution d'une référence de lot			
Appel aux Services SESAM-Vitale	→ ←	SSV – Mise en forme lot SSV – Sécurisation lot	CPS dans le lecteur
Sauvegarde du lot de FSE			

Le schéma global d'élaboration des lots de DRE est résumé ci-dessous :

Progiciel du Professionnel de Santé		Modules SESAM-Vitale	Périphériques
Regroupement des DRE selon le critère de regroupement			
Pour chaque lot constitué			
Attribution d'une référence de lot			
Appel aux Services SESAM-Vitale	→ ←	SSV – Mise en forme lot SSV – Sécurisation lot	CPS dans le lecteur
Sauvegarde du lot de DRE et de l'adresse du destinataire du flux			

Le regroupement des factures électroniques

Les factures électroniques sont regroupées en lots en vue de leur transmission à l'Assurance Maladie.

Le regroupement des factures électroniques en lots est simplifié grâce aux Services SESAM-Vitale : le progiciel du Professionnel de Santé effectue le regroupement des factures électroniques à partir du critère rendu par la fonction de création des factures électroniques. Toute évolution des critères de regroupement des factures électroniques en lots est ainsi rendue transparente par les Services SESAM-Vitale.

Pour chaque lot, le progiciel du Professionnel de Santé doit trier les factures électroniques par ordre croissant de numéro de facture.

Attribution d'une référence de lot

La référence d'un lot caractérise l'ensemble des factures transmises à un destinataire.

La référence doit être impérativement différente d'un lot à l'autre et évolutive de 001 à 999 pour la FSE et de AAA à ZZZ pour la DRE.

L'appel aux Services SESAM-Vitale

Une fois les factures regroupées en lots, le progiciel du Professionnel de Santé utilise les Services SESAM-Vitale afin que ceux-ci procèdent :

- à la vérification des données fournies par le progiciel du Professionnel de Santé (format des données, présence des données),
- à la mise en forme des données conformément à la norme d'échange utilisée par l'Assurance Maladie,

- à la sécurisation du lot en faisant appel au lecteur SESAM-Vitale et à la Carte Professionnel de Santé,
- à la génération des Critères de Regroupement en Fichiers.

Un lot de factures électroniques dont les factures sont sécurisées ne peut être créé sans utiliser la Carte Professionnel de Santé et sans utiliser un lecteur SESAM-Vitale ou un lecteur PC/SC.

Le code porteur de la Carte Professionnel de Santé peut être fourni au module SESAM-Vitale :

- soit par saisie sur le clavier du lecteur SESAM-Vitale,
- soit par le progiciel du Professionnel de Santé.

Les lots peuvent être créés en série (enchaînement d'appels à la fonction « Mise en forme et sécurisation lot ») afin d'éviter la multiplication des saisies de code porteur. Pour chaque série de lots, le code porteur n'est requis qu'au premier lot de la série. Une série de lots peut comprendre à la fois des lots de FSE et des lots de DRE. Il est recommandé que la mise en forme des lots de DRE soit effectuée par le progiciel consécutivement à la mise en forme des lots de FSE.

Un lot de DRE peut comprendre des DRE ou des DRE d'annulation.

Au cours de la sécurisation d'une même série de lots, le progiciel de santé empêche l'accès à une carte Vitale et à la carte Professionnel de Santé, ainsi, aucun appel à une de ces deux cartes ne peut aboutir tant que le dernier appel aux Services SESAM-Vitale n'a pas été effectué.

Si tout se déroule correctement, les Services SESAM-Vitale rendent au progiciel du Professionnel de Santé, un lot de factures électroniques mis en forme et sécurisé, prêt à être intégré dans un fichier. Les Services SESAM-Vitale rendent également un critère qui permet le regroupement des lots en fichiers et les éléments d'adressage.

4.2.1.2.1.2 Mise en forme des lots de factures électroniques en mode SESAM-Vitale dégradé

Le schéma global d'élaboration des lots en mode dégradé est identique au schéma d'élaboration des lots en mode SESAM-Vitale.

L'utilisation de cette fonction nécessite la saisie du code porteur de la Carte du Professionnel de Santé.

Le schéma global d'élaboration des lots de FSE en mode dégradé est résumé ci-dessous :

Progiciel du Professionnel de Santé		Modules SESAM-Vitale	Périphériques
Regroupement des FSE selon le critère de regroupement			
Pour chaque lot constitué			
Attribution d'une référence de lot			
Appel aux Services SESAM-Vitale	→	SSV – Mise en forme lot	CPS seule
	←	SSV – Sécurisation lot	
Sauvegarde du lot de FSE			

Dans le cas de lots contenant des FSE en mode SESAM-Vitale dégradé, le Poste de Travail ne reçoit pas d'ARL correspondant. Ces lots doivent être directement archivés après transmission.

Le schéma global d'élaboration des lots de DRE en mode dégradé est résumé ci-dessous :

Progiciel du Professionnel de Santé		Modules SESAM-Vitale	Périphériques
Regroupement des DRE selon le critère de regroupement			
Pour chaque lot constitué			
Attribution d'une référence de lot			
Appel aux Services SESAM-Vitale	→ ←	SSV – Mise en forme lot SSV – Sécurisation lot	CPS seule
Sauvegarde du lot de DRE et adresse du destinataire du flux			

Dans le cas de lots de DRE en mode SESAM-Vitale dégradé, le Poste de Travail reçoit les ARL correspondants. Ces lots doivent donc être directement archivés après transmission au moins jusqu'à la réception de l'ARL positif.

4.2.1.2.1.3 Constitution des fichiers

Schéma d'élaboration du fichier

Le schéma global d'élaboration des fichiers de lots de FSE est résumé ci-dessous :

Progiciel du Professionnel de Santé		Modules SESAM-Vitale	Périphériques
Regroupement des lots en attente de transmission selon le type de norme d'échange et le critère de regroupement			
Pour chaque critère fichier			
Attribution du N° de fichier à transmettre			
Appel aux Services SESAM-Vitale	→ ←	SSV – Mise en forme en-tête et fin de fichier	
Encadrement des lots de FSE constituant le fichier			
Stockage du fichier			

Le schéma global d'élaboration des fichiers de lots de DRE est résumé ci-dessous :

Progiciel du Professionnel de Santé		Modules SESAM-Vitale	Périphériques
Regroupement des lots de DRE en attente de transmission selon le critère de regroupement			
Pour chaque critère fichier			
Attribution du N° de fichier à transmettre			
Appel aux Services SESAM-Vitale	→ ←	SSV – Mise en forme en-tête et fin du fichier	
Encadrement des lots de DRE constituant le fichier			
Stockage du fichier			

Le regroupement des lots de factures électroniques

Les lots non encore transmis sont regroupés en fichiers en vue de leur transmission à l'Assurance Maladie.

Le regroupement des lots en fichiers est simplifié grâce aux Services SESAM-Vitale : le progiciel du Professionnel de Santé effectue le tri des lots à partir du critère restitué par la fonction de création du lot. Toute évolution des critères de regroupement des lots en fichiers est ainsi rendue transparente par les Services SESAM-Vitale.

L'appel aux Services SESAM-Vitale

Une fois les lots regroupés dans des fichiers, le progiciel du Professionnel de Santé appelle, pour chaque fichier, les Services SESAM-Vitale qui procèdent :

- à la vérification des données fournies par le progiciel du Professionnel de Santé (format des données, présence des données) ;
- à la mise en forme des en-têtes et fins de fichier qui doivent encadrer les lots dans le fichier.

Stockage

Les fichiers sont conservés par le progiciel du Professionnel de Santé sur le Poste de Travail jusqu'au 1er ARL positif d'un lot contenu dans le fichier, afin de prévoir les cas possibles de réémission.

4.2.1.2.1.4 Transmission des fichiers et réception des fichiers retour

Pour la description de la transmission des rapports de réclamation et de la réception des retours correspondants, cf. annexe 1-B0.

Le schéma global de transmission des fichiers et de réception des fichiers retours est résumé ci-dessous :

Progiciel du Professionnel de Santé	Modules SESAM-Vitale	Périphériques
Pour chaque fichier à émettre		
Détermination de l'adresse du destinataire.		
Chiffrement de la pièce jointe		
Constitution de l'enveloppe MIME		
Formatage du message SMTP		
Réception des fichiers retour		
Transmission des fichiers constitués vers les différents organismes		
Traitement des comptes rendus des transmissions		

Pour l'échange des factures électroniques, le progiciel du Professionnel de Santé doit faire appel aux logiciels de gestion des protocoles de communication.

Les Services SESAM-Vitale ne fournissent pas de fonction de télétransmission.

Les retours reçus par le Poste de Travail du Professionnel de Santé ne sont pas chiffrés.

Les certificats de chiffrement de pièce jointe sont stockés sur le Poste de Travail du Professionnel de Santé et doivent pouvoir être mis à jour dans leur annuaire des certificats.

Adressage des flux de FSE

La constitution de l'adresse électronique est fonction :

- du code régime (EF_CF12_01),
- et du numéro de l'organisme destinataire (EF_MF04_04).

Adressage des flux de DRE

Les éléments d'adressage AMC sont fournis en sortie de la fonction « mise en lot » des Services SESAM-Vitale conformément aux règles d'adressage.

4.2.1.2.2 Détermination du destinataire des flux**4.2.1.2.2.1 Pour la FSE**

L'organisme destinataire des flux correspond à la donnée EF_MF04_04 déterminée par la règle :

✱ RG_MF033

4.2.1.2.2.2 Pour la DRE

En plus du numéro d'organisme complémentaire (issu du support de droits AMC), les informations nécessaires à l'adressage des DRE sont issues des informations administratives et de routage déterminées lors de la recherche dans l'Annuaire AMC ou à défaut dans la table de conventions.

Données de la part complémentaire dans la FSE

✱ MF03

4.2.1.3 C- METTRE A DISPOSITION les retours de l'Assurance Maladie**4.2.1.3.1 SR : Traitement des Accusés de Réception Logiques****Schéma global de traitement**

Le schéma global de traitement des fichiers retours est résumé ci-dessous :

Progiciel du Professionnel de Santé		Modules SESAM-Vitale	Périphériques
Pour chaque fichier retour reçu			
Demande de traduction du fichier retour			
Appel aux Services SESAM-Vitale	➔	SSV – Traduction ARL	
Prise en compte des comptes rendus contenus dans l'ARL	➔		
Rapprochement de chaque ARL avec le lot associé.			
Sauvegarde des ARL positifs			

L'appel aux Services SESAM-Vitale

Le progiciel du Professionnel de Santé appelle les Services SESAM-Vitale afin que ceux-ci procèdent :

- à la vérification des données fournies par le progiciel du Professionnel de Santé (format des données, présence des données),
- à la restitution des informations relatives aux accusés de réception logiques contenus dans le fichier retour.

Le progiciel du Professionnel de Santé utilise les informations rendues par les Services SESAM-Vitale afin de procéder à la corrélation des informations contenues dans les accusés de réception logiques avec celles relatives aux lots précédemment émis (références du lot acquitté, type d'acquiescement, éventuellement code rejet).

4.2.1.3.2 RR : Traitement des flux de rejet / signalement / paiement

Les Services SESAM-Vitale ne fournissent pas de fonction d'interprétation des flux de rejet / signalement / paiement (RSP).

Les flux de rejet / signalement / paiement sont créés dans les cas suivants :

- lors du traitement d'une facture par l'Assurance Maladie
- pour retour d'informations relatives à des opérations ponctuelles (uniquement envoyées par les organismes AMO), qui peuvent être des :
 - paiements ponctuels et forfaitaires (par ex. aide pérenne, ROSP, RMT, ..)
 - retenues ponctuelles (par ex. récupération pour satisfaire les besoins d'organismes extérieurs à l'Assurance Maladie)

Le schéma ci-dessous illustre le périmètre des RSP :

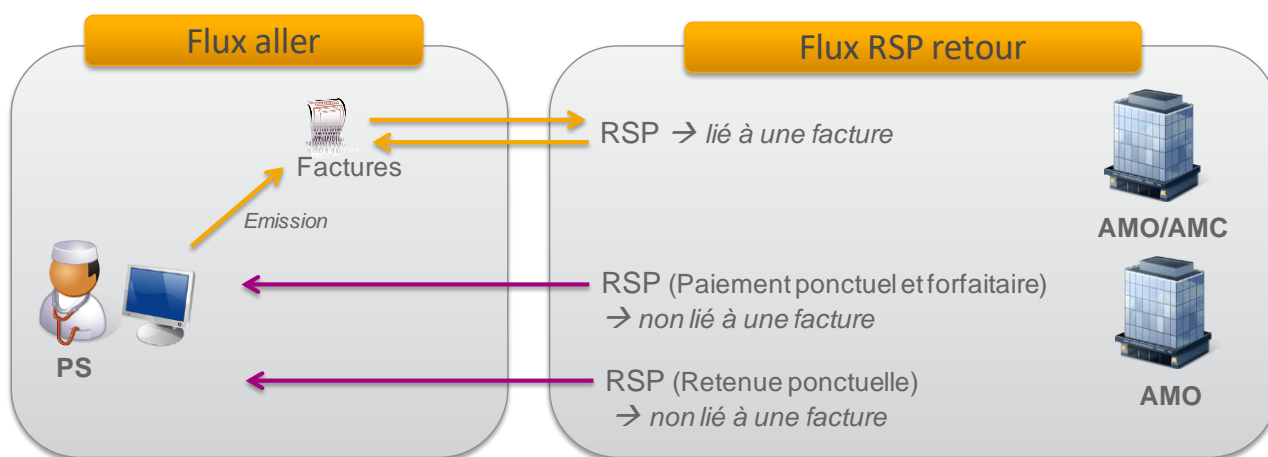

Le logiciel du Professionnel de Santé procède au traitement des flux de RSP conformément aux règles décrites dans l'Annexe 1-B0.

Remarque : certains organismes d'Assurance Maladie Obligatoire transmettent également un flux de RSP pour des Feuilles de Soins Papier.

4.2.1.4 Forçage

✳ Cf. §4.3.8 SP11

4.2.2 Processus 2 : Lecture de la carte Vitale

Le processus de « Lecture de la carte Vitale » consiste en l'acquisition des données relatives au bénéficiaire des soins à partir

- Soit de la carte Vitale en s'appuyant sur le module SSV-Lecture droits Vitale
- Soit du service en ligne ADRe



Schéma global :

Logiciel du Professionnel de Santé	Modules SESAM-Vitale ou Services en ligne	Périphériques
Acquisition des données relatives au bénéficiaire des soins à partir de la carte Vitale et d'un autre support éventuel ¹¹	SSV – Lecture droits Vitale	Carte VITALE et CPS dans le(s) lecteur(s)
	ADRe - Acquérir les droits en ligne	-

¹¹ Cette fonctionnalité peut être exécutée plus en amont dans le processus d'élaboration de la facture.

4.2.3 AP : L'administration du système SESAM-Vitale

4.2.3.1 Session du remplaçant

✧ AP10 / Description

4.2.3.1.1 Préparation du Poste de Travail par le Professionnel de Santé remplacé

✧ AP10.01 / Préambule

✧ RG_AP081

✧ RG_AP082

4.2.3.1.2 Utilisation en facturation du Poste de Travail par le Professionnel de Santé remplaçant

✧ RG_PS044

✧ Cf. A1-A0 : groupes 1120, 1150 et 1151

✧ RG_MFxx027 [SP02]

Le Professionnel de Santé remplaçant réalise la sécurisation du lot de ses factures avec sa propre CPS, dans ce cas le Professionnel de Santé remplaçant réalise le lot avec son propre identifiant de facturation.

Les lots signés par le Professionnel de Santé remplaçant peuvent contenir des factures élaborées et signées par le Professionnel de Santé titulaire ou par les salariés de ce dernier. Le progiciel de santé assure l'incrémentation de la numérotation des lots constitués par le Professionnel de Santé remplaçant dans la continuité de ceux constitués par le Professionnel de Santé titulaire.

La mise en lot et la transmission par le remplaçant ou par le titulaire doivent respecter les délais prévus par le chapitre 3.2.10.1.2. – « Sauvegarde des lots de factures » de ce présent Cahier des Charges.

La mise en forme et la transmission des fichiers doivent être effectuées quelle que soit la session : remplaçant ou titulaire.

La gestion des ARL et des RSP doit être effectuée quelle que soit la session : remplaçant ou titulaire.

En cas de réception d'un ARL négatif reçu par le Professionnel de Santé remplaçant pour un lot dont il n'est pas l'émetteur, le Professionnel de Santé remplaçant a la possibilité de :

- réaliser la sécurisation du lot faisant l'objet d'un ARL négatif avec une CPE,
- réaliser la sécurisation du lot faisant l'objet d'un ARL négatif avec sa propre CPS ; dans ce cas le Professionnel de Santé réalise le lot avec sa propre CPS en indiquant son identifiant de facturation en tant que signataire du lot,
- ou éventuellement demander au Professionnel de Santé qui a réalisé les soins de transmettre à l'organisme d'assurance maladie les duplicatas des factures contenues dans le lot.

✧ AP10.02 / Préambule

4.2.3.1.3 Suppression des données de remplacement par le Professionnel de Santé titulaire

✳ RG_AP083

En cas de réception d'un ARL négatif reçu par le Professionnel de Santé titulaire pour un lot dont il n'est pas l'émetteur, le Professionnel de Santé titulaire a la possibilité de :

- réaliser la sécurisation du lot faisant l'objet d'un ARL négatif avec une CPE,
- réaliser la sécurisation du lot faisant l'objet d'un ARL négatif avec sa propre CPS, dans ce cas le Professionnel de Santé réalise le lot avec sa propre CPS en indiquant son identifiant de facturation en tant que signataire du lot,
- ou éventuellement demander au Professionnel de Santé remplaçant qui a réalisé les soins de transmettre à l'organisme d'assurance maladie les duplicatas des factures contenues dans le lot.



Cas particuliers des Professionnels de Santé Pharmaciens dits multi-employeurs

✳ AP10 / Préambule

De plus, le Professionnel de Santé Pharmacien multi-employeur peut sécuriser les lots comportant des factures sécurisées par les préparateurs de l'officine.

4.2.3.2 Chargement de logiciel dans le lecteur SESAM-Vitale

Schéma global du chargement

Le schéma global du chargement de logiciel dans le lecteur est résumé ci-dessous :

Progiciel du Professionnel de Santé		Modules SESAM-Vitale	Périphériques
Sélection du fichier à charger dans le lecteur SESAM-Vitale			
Appel aux Services SESAM-Vitale	→	Chargement	Lecteur SESAM-Vitale
Traitement du compte rendu d'exécution	←		

L'appel aux Services SESAM-Vitale

Lorsqu'une mise à jour du logiciel du lecteur doit être effectuée, le progiciel du Professionnel de Santé transmet aux Services SESAM-Vitale le fichier comprenant le logiciel à charger.

Les Services SESAM-Vitale envoient ce fichier au lecteur SESAM-Vitale qui effectue la mise à jour et restitue le résultat de ce traitement.

4.2.3.3 Mise à jour du Poste de Travail du Professionnel de Santé

Au niveau de l'équipement du Poste de Travail du Professionnel de Santé, l'outil de mise à jour remplit les activités suivantes :

- **Auditer** : Cette activité a pour but de répondre à la question suivante : « Qu'est-ce qui est présent sur le poste ? ».

Elle doit permettre d'établir la liste exhaustive des fournitures SESAM-Vitale présentes sur le poste et sur le terminal lecteur mais également d'identifier unitairement le Poste de Travail, sa configuration et de déterminer le niveau d'OS.

- **Analyser** : Cette activité a pour but de répondre à la question suivante : « Qu'est-il nécessaire de changer ? ».

Elle nécessite la connaissance du référentiel de composants à la base du Socle Technique de Référence.

- **Installer – mettre à jour** : Cette activité a pour but de répondre à la question suivante : « Comment mettre à jour le poste ? ».
La mise en œuvre de cette fonctionnalité est fortement contrainte par les limitations liées aux droits d'accès et aux typologies. Elle nécessite la maîtrise des configurations déployées.
- **Contrôler** : Cette activité a pour but de répondre à la question suivante : « La mise à jour a-t-elle réussi ? ».

Cette étape est dimensionnée par la nature des éléments mis à jour : tables de données, fichiers de paramétrage, bibliothèques ou exécutables. La réversibilité de l'opération de mise à jour est assurée au cours de cette opération. Un échec constaté lors des tests de contrôle entraîne un basculement vers l'ancienne version présente initialement sur le poste.

- **Paramétrer** : Cette activité est transversale et préparatoire à l'ensemble des fonctionnalités décrites précédemment. Elle est réalisée lors de la phase de déploiement d'une nouvelle version. Elle permet de paramétrer l'outil de mise à jour afin de lui fournir la configuration (environnement, typologie, ...) du Poste de Travail du Professionnel de Santé et de lui traduire les caractéristiques techniques d'interfaçage avec le serveur de diffusion. La complexité de paramétrage est directement liée à celle de la typologie et de la configuration du poste. La mise en place du paramétrage sera plus aisée si l'on opère via une IHM simplificatrice.

Ce paramétrage peut être considéré comme optionnel dans le cas où le produit de mise à jour a été mis au point pour couvrir une configuration poste Professionnel de Santé type pré-définie.

- **Acheminer sur le poste du Professionnel de Santé** : Cette activité a pour but de répondre à la question suivante : « Comment amener sur le poste les éléments à changer ? »
Elle est complètement dépendante des moyens mis en œuvre (support physique (CD, disquette, bande), mise à jour en ligne, intervention sur site, ...) et peut ne pas être supportée par l'outillage de mise à jour.

L'ensemble des activités devra être supporté par un outillage de mise à jour.

En vue d'assurer la pérennité de l'outil au fil des évolutions des fournitures SESAM-Vitale, il est recommandé de concevoir un outil autonome d'administration des fournitures SESAM-Vitale indépendant du logiciel agréé de production de flux.

Le GIE SESAM-Vitale remettra aux éditeurs une boîte à outils permettant de procéder, sous leur propre responsabilité, au développement d'un outil autonome d'administration des fournitures SESAM-Vitale. Ces éléments seront accompagnés d'une documentation (manuel d'utilisation et manuel de programmation).

Il est important de signaler que les éléments apportés par le GIE SESAM-Vitale pour la mise à jour sur le poste Professionnel de Santé ne constituent pas une fourniture SESAM-Vitale au même titre que les SSV par exemple. L'éditeur pourra donc en reprendre tout ou partie, voire rien.

4.2.3.4 Administration de la liste d'opposition pour les catégories de Professionnel de Santé concernées

✳ BS01.03/Description

✳ RG_AP070

4.2.3.5 Administration des certificats de chiffrement et de la CRL des certificats de chiffrement

Le progiciel doit permettre la mise à jour des certificats de chiffrement de données et de la CRL des certificats de chiffrement de données pour chiffrer les FSE et/ou les DRE conformément aux règles décrites

- à l'annexe 1 partie C du cahier des charges.

De même, le progiciel doit permettre la mise à jour des certificats de chiffrement de pièce jointe et de la CRL des certificats de chiffrement de pièce jointe pour chiffrer les fichiers de lots de FSE et/ou DRE conformément aux règles décrites à l'annexe 4 du cahier des charges. Toutes procédures de mise à jour des certificats de chiffrement et de la CRL des certificats de chiffrement de pièce jointe doivent être réalisées de façon transparente et automatique pour le PS. Un message informatif de mise à jour d'un certificat de chiffrement de pièce jointe peut être affiché au PS.

4.2.3.6 Recommandations

Il est recommandé au Professionnel de Santé d'utiliser un antivirus et anti spam.

4.3 Situations spécifiques

Présentation

Les situations spécifiques identifiées pour le système de facturation sont les suivantes :

Référence	Libellé
SP02	Professionnel de santé remplaçant ou Multi-employeurs
SP03	Bénéficiaire de la C2S
SP04	Bénéficiaire sortant de la C2S
SP06	Bénéficiaire de l'AME
SP08.1	Bénéficiaire Migrant de passage « BS de passage coordonné RSS »
SP08.2	Bénéficiaire « autre situation de migrant BS permanent coordonné RSS »
SP09	Absence de support Vitale
SP10	Facture anonymisée
SP11	Forçage
SP12	Professionnel de Santé utilisant les services d'un OCT
SP18	Victime d'attentat

Certaines règles ou opérations du système de facturation présentent un comportement particulier différent du comportement nominal dans une, voire plusieurs de ces situations spécifiques. Dans ce cas-là, un renvoi vers la situation spécifique est mentionné au niveau de la règle ou de l'opération en question.

Identification

Chaque situation spécifique est caractérisée par une donnée, voire une combinaison de données positionnées au cours du processus de facturation.

Impact sur les fonctionnalités

Le tableau ci-après présente, pour chaque situation spécifique, les fonctionnalités du système de facturation (tout processus confondu) concernées par la situation spécifique en question.

	PS Remplaçant	Bénéficiaire de la C2S	Bénéficiaire sortant de la C2S	Bénéficiaire de l'AME	Bénéficiaire Migrant de passage BS de passage coordonné RSS	Bénéficiaire autre situation de migrant BS permanent coordonné RSS	Absence de support	Facture anonymisée	Forçage	PS utilis	Victim
	SP02	SP03	SP04	SP06	SP08.1	SP08.2	SP09	SP10	SP11	SP12	SP18
PS	X										
BS		X	X	X	X	X	X		X		
IP		X		X				X	X		
CF		X	X	X	X	X		X	X		
VF		X	X	X					X		
MF	X	X		X			X	X	X	X	
AP										X	

4.3.1 SP02 Professionnel de santé Remplaçant ou Multi-employeurs

Description

<< La notion de remplaçant et la notion de multi-employeurs sont traitées de la même façon au niveau du processus de facturation dans la situation spécifique SP02.>>

Les données du Domaine de l'Assurance Maladie (DAM) de la CPS du Professionnel de Santé remplacé (titulaire) doivent être copiées sur son poste de travail.

Dans le cadre du parcours coordonné de soins, le Professionnel de Santé remplaçant hérite de tous les paramètres du médecin remplacé.

Le Professionnel de Santé remplacé et le Professionnel de Santé remplaçant sont identifiés dans les flux électroniques créés par le remplaçant.

La facture est élaborée à partir des données de facturation du Professionnel de Santé remplacé et de la CPS du Professionnel de Santé remplaçant.



Remarque : les fournisseurs ne sont pas éligibles à la détention de carte de remplaçant. Ils sont donc hors cadre de la gestion des remplaçants dans le système SESAM-Vitale.

Pour élaborer une facture dans le cadre d'un remplacement, le professionnel de santé titulaire doit avoir, au préalable, préparé une session de remplacement.

Dans le cadre du remplacement, le système de facturation acquiert :

- Les informations relatives au professionnel de santé titulaire à partir des informations déclarées dans la session de remplacement.
- Les factures et les lots de factures sont réalisés au titre du professionnel de santé titulaire. Ceci signifie que les données du titulaire sont utilisées au même titre que celles du facturant.
- les informations relatives au professionnel de santé remplaçant à partir des informations contenues dans sa carte PS dans le but de contrôler que sa situation d'exercice et de facturation est conforme à celle déclarée par le professionnel de santé titulaire.
- Certaines informations du professionnel de santé remplaçant sont transmises dans la facture et le lot de factures.
- La carte du professionnel de santé remplaçant est utilisée pour signer les factures et les lots de facture. Elle sert également à acquérir les informations du bénéficiaire de soins.
- Dans le cas de la signature des Lots, la situation de remplacement est considérée comme un cas nominal.

Identification

Cette situation spécifique est caractérisée par la situation de remplaçant activée (EF_PS05_01).

4.3.2 SP03 Bénéficiaire de la C2S

Description

Conformément aux dispositions législatives (article L. 160-1 du CSS et suivants) la protection universelle maladie (PUMa) permet à toute personne travaillant ou, lorsqu'elle n'exerce pas d'activité professionnelle, résidant en France de manière stable et régulière, de bénéficier, en cas de maladie ou de maternité, de la prise en charge de ses frais de santé dans les conditions prévues par les textes.

Par ailleurs, les dispositions législatives de protection complémentaire en matière de santé (article L. 861-1 du CSS et suivants) offrent aux personnes dont les revenus sont inférieurs à un seuil déterminé par décret, une protection complémentaire sans contrepartie contributive, pendant un an renouvelable. : la complémentaire santé solidaire (C2S).

Cette C2S peut également être accordée aux personnes dont les ressources se situent entre le plafond de la CMU-C et ce plafond majoré de 35%, en contrepartie d'une participation financière qui varie en fonction de l'âge. Cette protection est également accordée pendant 1 an renouvelable.

La protection complémentaire en matière de santé peut être servie à l'assuré soit par sa caisse d'Assurance Maladie Obligatoire, soit par un organisme complémentaire de son choix référencé sur une liste gérée par le fonds de la complémentaire santé solidaire et disponible auprès de sa caisse de rattachement.

Le Professionnel de Santé ne peut appliquer de dépassement tarifaire pour les actes dispensés aux bénéficiaires de la complémentaire santé solidaire, sauf en cas d'exigence particulière du patient auquel cas le bénéficiaire de la C2S peut perdre le bénéfice de sa couverture complémentaire .

Pour les bénéficiaires de la complémentaire santé solidaire ne respectant pas le parcours coordonné de soins, les médecins spécialistes peuvent pratiquer le dépassement autorisé « DA ». Ce dépassement reste en totalité à la charge du bénéficiaire (il n'est pas pris en charge par la complémentaire santé solidaire).

Le Professionnel de Santé doit :

- identifier que le bénéficiaire des soins est couvert par un contrat de complémentaire santé solidaire (C2S) ,
- proposer d'appliquer le tiers payant sur la part AMO et la part AMC. Le bénéficiaire des soins peut refuser cette dispense d'avance des frais.
- respecter les montants maximums de facturation(**sans dépassement**) sauf :
 - exigence particulière du patient,
 - pour les médecins spécialistes, quand le parcours coordonné de soins n'est pas respecté,
 - dans le cas de dispositions réglementaires particulières prévues pour les chirurgiens-dentistes et les **et les** audioprothésistes.

L'éditeur doit s'assurer que la prise en compte du montant maximum et de la dispense d'avance de frais correspondante sont possibles (sans blocage par le progiciel).

Identification

Cette situation spécifique est caractérisée par l'existence d'une situation particulière du bénéficiaire de soins issue de la carte Vitale ou du service ADRI (EF_BS08 renseignée) et le code situation particulière (EF_BS08_01) positionnée à la valeur « C2S »..



Spécificité des forfaits dentaires au titre de la C2S (forfaits CMU-C)

<<

Les traitements liés aux forfaits CMU-C sont regroupés dans la situation spécifique SP03 pour des raisons d'organisation thématique.

Les forfaits CMU-C sont des forfaits de type dentaire.

Un Professionnel de Santé a la possibilité de facturer de tels forfaits pour les bénéficiaires des soins titulaires de la C2S .

Cependant, la facturation de ces forfaits relève uniquement de la responsabilité du Professionnel de Santé : le système de facturation ne vérifie pas la situation du bénéficiaire des soins, à savoir le code situation particulière (EF_BS08_01) positionnée à la valeur « C2S ».

Les spécificités liées aux forfaits CMU-C sont donc « déclenchées », non pas par le code situation particulière (EF_BS08_01) positionnée à la valeur « CMU-C », mais par le code prestation de l'acte (EF_IP04_01) correspondant à un forfait CMU-C.

[SP03.1] Forfaits dentaires CMU-C

Les forfaits dentaires CMU-C sont caractérisés par des prestations de groupe fonctionnel général (EF_IP05_03) à « Soins Dentaires » et de groupe fonctionnel détaillé (EF_IP05_04) à « Forfait CMU-C ». (cf. Table 1 de l'annexe 2 : EF_A2_T1)

Les forfaits dentaires CMU-C sont des prestations de type secondaire : elles sont nécessairement facturées avec un acte dentaire support.

Les spécificités liées aux forfaits dentaires CMU-C peuvent porter également sur l'acte dentaire support au forfait.

>>

4.3.3 SP04 Bénéficiaire sortant de la C2S

Description

L'article L. 861-12 du CSS prévoit : « À l'expiration de son droit à la protection complémentaire en matière de santé, toute personne en ayant bénéficié auprès d'un organisme mentionné au b de l'article L. 861-4 peut bénéficier auprès de cet organisme, pour une période d'un an, d'un contrat conforme aux règles définies à l'article L. 871-1, pour un tarif dont le montant est fixé par arrêté du ministre chargé de la sécurité sociale en fonction de l'âge du bénéficiaire. (...) ».

Ces personnes ont également droit au tiers payant sur la part obligatoire sur cette période.

Dans tous les cas, le Professionnel de Santé doit :

- identifier le bénéficiaire comme « sortant de C2S » à partir des éléments suivants : carte Vitale, service ADRI, attestation AMO.
- proposer d'appliquer le tiers payant sur la part obligatoire, le bénéficiaire des soins peut refuser cette dispense d'avance des frais.

Le Professionnel de Santé peut appliquer un tiers payant sur la part complémentaire si le bénéficiaire des soins justifie des droits au tiers payant complémentaire et si une convention de tiers payant existe entre le Professionnel de Santé et l'Assurance Maladie Complémentaire. Le Professionnel de Santé doit pouvoir identifier les droits au regard de l'Assurance Maladie Complémentaire, à partir de tout support de droits AMC, dans le cas où cet organisme n'est pas identifié dans le support de droits AMO.

Identification

Cette situation spécifique est caractérisée par l'existence d'une situation particulière du bénéficiaire de soins issue de la carte Vitale ou du service ADRI (EF_BS08 renseignée) et le code situation particulière (EF_BS08_01) positionnée à la valeur « Sortant de « C2S » ».

4.3.4 SP06 Bénéficiaire de l'AME

Description

Le Professionnel de Santé peut élaborer une FSE dans le cadre de l'aide médicale d'Etat.

Les personnes bénéficiaires de l'**AME** ne sont pas concernées par le dispositif médecin traitant et le parcours coordonné de soins.

Le Professionnel de Santé médecin doit identifier que le bénéficiaire des soins est bénéficiaire de l'AME à partir des éléments suivants : service ADRI et/ou attestation de droits AME (Attestation d'admission à l'aide médicale de l'Etat).

Ces personnes ne possèdent pas de carte Vitale **mais** une attestation de droits AME (Attestation d'admission à l'aide médicale de l'Etat). La procédure dégradée doit donc être utilisée.

Ces personnes ne possèdent pas de carte Vitale **mais** uniquement une attestation de droits AME (Attestation d'admission à l'aide médicale de l'Etat). La procédure dégradée doit donc être utilisée (sauf en cas de facturation d'actes de télémedecine autres que des prestations d'accompagnement à la téléconsultation où le mode de sécurisation dégradé est interdit, la procédure Sesam sans Vitale doit donc être appliquée).

Le Professionnel de Santé médecin doit identifier que le bénéficiaire des soins est bénéficiaire de l'AME à partir des éléments suivants : service ADRI et/ou attestation de droits AME (Attestation d'admission à l'aide médicale de l'Etat).

Identification

Cette situation spécifique est caractérisée par l'existence d'une situation particulière du bénéficiaire de soins issue du service ADRI (EF_BS08 renseignée) et le code situation particulière (EF_BS08_01) positionnée à la valeur « AME ».

4.3.5

SP08.1 Bénéficiaire ~~migrant de passage~~ « BS de passage coordonné RSS »

Description

Il s'agit de ressortissants étrangers pris en charge par le régime général pendant un séjour temporaire et uniquement dans le cas où il existe une convention bilatérale entre la France et le pays d'origine.

Ces personnes sont identifiées par un NIR ayant une structure spécifique.

Elles ne sont pas detentrices d'une carte Vitale, la procédure dégradée doit donc être utilisée (sauf en cas de facturation d'actes de télémedecine autres que des prestations d'accompagnement à la téléconsultation où le mode de sécurisation dégradé est interdit, la procédure Sesam sans Vitale doit donc être appliquée). De plus, les **bénéficiaires migrants dits de passage** « BS de passage coordonné RSS » ne sont pas concernés par le dispositif Médecin traitant et le parcours coordonné de soins.

Identification

Cette situation spécifique est caractérisée par l'existence d'une situation particulière du bénéficiaire de soins issue du support de droits (EF_BS08 renseignée) et le code situation particulière (EF_BS08_01) positionnée à la valeur « ~~migrant de passage~~ BS de passage coordonné RSS ».

4.3.6

SP08.2 Bénéficiaire « ~~autre situation de migrant~~ BS permanent coordonné RSS »

Description

Il s'agit d'assurés avec des droits de base AMO limités, possédant une carte Vitale.

Ces personnes sont identifiées par un code gestion assurance maladie de l'assuré (EF_BS03_03) égal à 70.

Identification

Cette situation spécifique est caractérisée par l'existence d'une situation particulière du Bénéficiaire de Soins issue de la carte Vitale (EF_BS08 renseignée) et le code situation particulière (EF_BS08_01) positionnée à la valeur « **autre situation de migrant BS permanent coordonné RSS** ».

4.3.7 SP09 Absence de support Vitale

Description

En cas d'absence de support Vitale ou de dysfonctionnement lié à son utilisation, les données sont alors chiffrées en l'absence du support Vitale.

A l'occasion de ce fonctionnement dégradé, le système de facturation peut appeler le service ADRI.

Identification

Cette situation spécifique est caractérisée par l'absence des données spécifiques au support Vitale (EF_BS25 non renseignée).

4.3.8 SP10 Facture anonymisée

Description

Dans certaines situations, liées à des contextes réglementaires spécifiques, il est nécessaire d'anonymiser, dans la facture transmise, certaines informations liées au Bénéficiaire des Soins, et notamment le NIR de l'assuré : par définition, une facture anonymisée s'appuie sur la transmission d'un NIR fictif, concerne une facture prise en charge à 100% par l'AMO et est nécessairement adressée au régime général.

Par ailleurs, ce type de facture peut relever de comportements spécifiques (exonération particulière, tiers payant,...) : ceux-ci sont décrits dans les règles de facturation sous la situation spécifique SP10.

Enfin, une facture anonymisée ne contient pas de part complémentaire. Le flux à transmettre est nécessairement uniquement une FSE.

Identification

Cette situation spécifique est caractérisée par le positionnement à « OUI » du top anonymisation de la facture (EF_IP01_10).

Le LPS identifie le contexte d'anonymisation potentielle soit en fonction des données de la facture, soit en fonction d'une donnée de contexte saisie par le PS.

Puis, en fonction de l'âge du Bénéficiaire des Soins notamment, il détermine la nécessité ou non d'anonymiser la facture

4.3.9 SP11 Forçage

Description

La garantie de paiement s'applique lorsque le Professionnel de Santé utilise les données contenues dans la carte Vitale **sans les modifier**, et si la carte Vitale n'est pas en opposition dès lors que des conventions ont été conclues avec les Professionnels de Santé dans ce sens.

Ainsi, toute modification d'une des données issues de la carte Vitale par le Professionnel de Santé entraîne de fait la non application de la garantie de paiement. L'acte de modifier la valeur d'une des données de la carte Vitale est désigné par le terme de « forçage ».

Ce principe est susceptible de s'étendre selon les accords conventionnels aux référentiels de tarification.

Pour les AMC, de manière générale, l'application de la garantie de paiement est fonction des conventions signées entre le Professionnel de Santé et l'AMC << qui peuvent faire mention de ce concept >>.

Le système de facturation doit permettre au Professionnel de Santé de modifier les éléments constitutifs de la facture dans la limite des données << spécifiées forçables >> et sans modification de leur définition fonctionnelle.

Ce forçage des données par le Professionnel de Santé est matérialisé par des indicateurs de forçage au niveau acte ou au niveau facture, << transportés dans les flux >>.

Les spécifications liées au forçage sont décrites

- Pour la partie SFG : dans chaque fonctionnalité au niveau du § SP11 ;

Aucune donnée n'est forçable sauf spécification contraire.

<< Le >> forçage ne concerne pas les prestations de type honoraire générées par le système de facturation : pour toute prestation de type honoraire généré, << (groupe fonctionnel général = « honoraire » et origine de la prestation = « LPS ») >>, aucune information de la prestation ne doit être modifiable (forçable) par le Professionnel de Santé.



A1-A

§3.3.1.1

Forçage et débrayage

Lorsque le Professionnel de Santé demande le forçage d'une donnée, il confirme qu'il veut outrepasser le résultat fourni par le <<système de facturation>> suite à l'application d'une règle. <<Dans le cas d'une prestation CCAM>>, la règle outrepassée déclenche alors éventuellement le débrayage d'un ensemble de règles que le logiciel n'est plus tenu de vérifier (car non vérifiables pour des raisons techniques) pour la prestation CCAM forcée.



Exemple

Le forçage du code acte CCAM revient à utiliser un code acte inexistant ou non valide dans la base CCAM. En conséquence, il n'est plus possible de vérifier toutes les compatibilités des données de la facture avec ce code acte, ses attributs en base étant inconnus.

Identification

Cette situation spécifique n'est caractérisée par aucune information particulière. Elle permet d'identifier et de réunir toutes les règles que Professionnel de Santé peut outrepasser et de spécifier le comportement spécifique du système de facturation dans ces cas.

4.3.10

SP12

PS utilisant les services d'un OCT

Description

Le Professionnel de Santé a la possibilité d'opter pour une télétransmission via un Organisme Concentrateur Technique.

L'ensemble des traitements spécifiques à l'utilisation d'un OCT sont réunis sous la situation particulière SP12.

Identification

Cette situation spécifique est caractérisée en fonction du code utilisation des services d'un OCT (EF_PS04_12).

Les 13 principes généraux d'utilisation d'un OCT

- Principe 1 : Réversibilité entre le mode d'échange direct << (sans OCT) >> et le mode via OCT

Le système mis en place doit permettre au professionnel de santé, de passer d'un mode d'échange via un organisme concentrateur technique (PS <=> OCT <=> AM) à un mode d'échange direct (PS <=> AM) et vice-versa.

Ceci implique que :

- le progiciel de santé soit en conformité avec l'annexe 4 de ces SFG.
- l'installation ou la suppression sur le poste de travail du Professionnel de Santé des produits nécessaires à l'Organisme Concentrateur Technique n'interfère pas sur les modules de connexion au réseau de messagerie fournis lors de l'installation du progiciel de facturation agréé SESAM-Vitale.

Le progiciel doit pouvoir paramétrer l'existence ou non de l'utilisation par le Professionnel de Santé d'un service d'éclatement de FSE proposé par un OCT.

- Principe 2 : Minimisation des impacts vers les éditeurs

Il convient que les traitements par l'OCT ne présentent aucun impact sur le Cahier des Charges Editeurs 1.40.

- Principe 3 : Liberté du choix de son OCT pour le Professionnel de Santé

Le système mis en place doit laisser la possibilité au professionnel de santé de choisir et de changer librement et facilement d'Organisme Concentrateur Technique.

Ceci nécessite, s'il utilise un mode d'échange avec l'OCT conforme à l'annexe 4 ces SFG (messagerie SMTP), la libre configuration de l'adresse de messagerie de l'organisme concentrateur technique.

- Principe 4 : Acheminement des flux IRIS¹²

La transmission des flux IRIS (non SESAM-Vitale) pour un OCT selon les modalités techniques identiques à celles des flux SESAM-Vitale est autorisée.

En conséquence, une enveloppe SMTP est définie. Cf. annexe 7.

- Principe 5 : Identifiant de l'OCT
 - Unicité de l'identifiant¹³

Le système SESAM-Vitale se base sur un réseau de messagerie avec une adresse de messagerie pour chaque identifiant destinataire ou émetteur de messages SESAM-Vitale.

Afin de permettre une utilisation nationale et correcte du système par les organismes concentrateurs techniques, il est nécessaire de désigner chaque organisme concentrateur technique par un **identifiant unique et inter régime (SIREN)**.

D'où l'utilisation d'un agrégat du type "n° SIREN + numéro séquentiel" pour une identification unique des OCT en tant qu'émetteur de flux dans SESAM-Vitale. **Et à cet identifiant de numéro émetteur ne peut correspondre qu'une seule adresse de messagerie.**

La boîte aux lettres vers laquelle seront émis les messages retour des Organismes d'Assurance Maladie sera donc associée à cet agrégat.'

¹² Les flux IRIS ne sont pas des flux SESAM-Vitale dégradés. Les flux SESAM-Vitale dégradés sont sécurisés et réalisés à partir d'un progiciel agréé SESAM-Vitale tandis que les flux IRIS sont non sécurisés et produits par des logiciels qui ne sont pas agréés SESAM-Vitale.

Les flux IRIS sont élaborés dans le cadre d'un contrat passé entre le Professionnel de Santé et sa caisse d'assurance maladie obligatoire, contrairement aux flux élaborés dans le cadre du système SESAM-Vitale (cadre réglementaire). Dans les deux cas, la pièce justificative reste la feuille papier.

¹³ Cet identifiant est utilisé dans le fichier B2 ou DRE (type 000 position 28-41 quand l'OCT est destinataire et type 000 position 6-19 quand l'OCT est émetteur) et ce doit être le même que l'entête SMTP (champs "to" quand l'OCT est destinataire et champs "from" quand l'OCT est émetteur).

C'est l'OCT qui choisit son identifiant émetteur (unique au niveau national et non déjà utilisé pour les

télétransmissions X-Modem) en fonction des principes énoncés dans ce paragraphe (SIREN + n° d'ordre)

L'OCT communique cet identifiant à ses partenaires.

- Multi-boîtes aux lettres

Les OCT sont autorisés à utiliser plusieurs boîtes aux lettres pour l'envoi des messages et la réception des retours.

Dans ce cas, l'identifiant unique (SIREN) de l'organisme concentrateur technique sera décliné en autant de n° d'émetteur qu'il y a de boîtes aux lettres, afin de respecter **la règle d'unicité de l'identifiant émetteur pour une seule adresse de messagerie**. Cf. 3.5.3

Les BALs peuvent être sectorisées par catégories de Professionnel de Santé mais tous les types de flux d'un même Professionnel de Santé doivent être émis vers les AM depuis le même identifiant émetteur de l'OCT.

- Recommandations pour la migration IRIS-B2 / SESAM-Vitale

Pendant la phase de migration, le même identifiant ne doit pas être utilisé pour les flux SESAM-Vitale sur le RÉSEAUX DE MESSAGERIE et pour les flux IRIS-B2 en X-Modem - PeSIT. Deux numéros différents devront être utilisés par les organismes concentrateurs techniques pendant cette phase de migration.

Si un OCT utilise son numéro SIRET pour les flux IRIS en X-Modem, il devra utiliser un autre numéro à partir de son SIREN (*sous la forme SIRENxxxxx, comme décrit au §○*).

Par contre, si un OCT utilise le numéro SIRET pour les flux SESAM-Vitale et un autre numéro pour les flux IRIS, alors il pourra conserver son SIRET pour les flux SESAM-Vitale.

- Exception

Les Organismes Concentrateurs Techniques qui ont déjà commencé à transmettre des flux SESAM-Vitale avec un identifiant autre que celui défini ci-dessus, peuvent le conserver, à condition toutefois d'avoir l'assurance qu'il ne soit pas utilisé par d'autres Organismes Concentrateurs Techniques.

Par contre, l'attribution d'un identifiant supplémentaire (pour une autre BAL) doit se faire selon les règles ci-dessus.

- Principe 6 : Conditionnement des flux de factures reçus du PS

Les Organismes Concentrateurs Techniques peuvent recevoir deux types de fichiers de factures (au format B2 ou au format DRE).

- Soit un fichier unique par PS (spécificité OCT)
- Soit un fichier par organisme destinataire (standard 1.40), contenant soit des FSE, soit des DRE

Comme indiqué dans le CDC éditeur, le regroupement par organisme destinataire des lots de factures électroniques est effectué directement par le progiciel du Professionnel de Santé.

- Principe 7 : Retransmission de l'ARL AMO et de l'ARL AMC au PS

Selon l'article R 161-47 du décret n° 97-1321 du 30 décembre 1997, "le professionnel de santé, l'organisme ou l'établissement ayant effectué des actes ou servi des prestations remboursables par l'assurance maladie transmet les feuilles de soins électroniques dans un délai qui est fixé à :

- trois jours ouvrés en cas de paiement direct de l'assuré
- huit jours ouvrés lorsque l'assuré bénéficie d'une dispense d'avance de frais.

Dès réception des feuilles de soins, l'organisme d'assurance maladie adresse, par la même voie, à l'expéditeur, un accusé de réception. Lorsque ce dernier mentionne une altération des documents transmis, ou en l'absence d'accusé de réception dans les deux jours ouvrés suivant leur transmission, le professionnel, l'organisme ou l'établissement dispose de deux jours ouvrés pour transmettre à nouveau les documents ou, au plus tard, jusqu'à la transmission d'une nouvelle feuille de soins."

L'organisme concentrateur technique se doit donc pour l'AMO :

- d'acheminer à l'assurance maladie les flux collectés, dans des délais compatibles avec les obligations imposées par la réglementation.
- de retransmettre vers les PS, les ARL dans des délais compatibles avec les obligations imposées par la réglementation.

L'organisme concentrateur technique se doit pour l'AMC :

- de retransmettre vers l'AMC les flux dans un délai compatible avec les conventions signées entre Professionnel de Santé et AMC,
- dès lors que le Professionnel de Santé est le créateur du lot, de retransmettre vers le Professionnel de Santé les ARL dans les mêmes délais que les ARL AMO.

Des dispositions conventionnelles peuvent modifier ce fonctionnement.

- Principe 8 : Acheminement de la liste d'opposition Vitale

L'organisme concentrateur technique doit être capable de relayer aux Professionnels de Santé concernés. Cf. Annexe 6 du CDC OCT.

- la liste d'opposition Vitale électronique (LOE),
- la liste d'opposition Vitale incrémentale (LOI) et ses incréments quotidiens (dLOI),

Ces 2 modes de fonctionnement de la Liste d'Opposition étant exclusifs sur le Poste du Professionnel de Santé, l'OCT doit être en mesure de différencier les Professionnels de Santé utilisant la LOE, de ceux utilisant la LOI.

- Principe 9 : Transmission des RSP AMO et des RSP AMC

Les organismes AMO transmettent les flux retours (RSP AMO) sous la norme d'échange NOEMIE-PS.

Le retour RSP est transmis au poste de travail du Professionnel de Santé suivant le cadre du contrat de service PS-OCT.

Les RSP AMC suivent les mêmes principes que les retours actuellement utilisées entre les AMC et les Professionnels de Santé.

Une nouvelle norme commune AMO/AMC référencée NOEMIE-PS 580, répondant aux demandes des Professionnels de Santé a été élaborée.

La norme commune 580 doit être retransmise au Professionnel de Santé qu'elle soit issue de l'AMO ou de l'AMC.

- Principe 10 : Compression des Flux

La possibilité de compression des flux doit s'appliquer entre l'OCT et l'AM (l'AMO pour les flux de FSE et l'AMC pour les flux de DRE).

- Principe 11 : Messagerie électronique

Les flux SESAM-Vitale entre l'organisme concentrateur technique et :

- les organismes d'assurance maladie obligatoire,
- les organismes d'assurance maladie complémentaire faisant partie du périmètre SESAM-VITALE,

sont toujours des flux acheminés via un réseau de messagerie appliquant le protocole SMTP avec l'extension MIME.

Cette uniformisation du transport permet de surcroît d'adopter les mêmes mécanismes pour le chiffrement.

Le reste du document spécifie uniquement les flux échangés par le protocole de messagerie SMTP.

- Principe 12 : Chiffrement de pièce jointe

Avec la version 1.40 du système SESAM-Vitale, un chiffrement **fort** de pièce jointe avec la messagerie SMTP des flux **aller** SESAM-Vitale est obligatoire. Ce chiffrement permet de renforcer la confidentialité des flux télé-transmis par les Professionnels de Santé aux organismes d'assurance maladie.

Pour traiter les flux SESAM-Vitale qui peuvent être chiffrés, les Organismes Concentrateur Techniques déchiffreront les flux SESAM-Vitale sécurisés venant du PS. Et ils chiffreront ces flux SESAM-Vitale à destination des organismes d'assurance maladie.

- Principe 13 : Respect des critères de regroupement fichier

Pour ne pas altérer le contrôle d'agrément des logiciels du Professionnel de Santé, il faut que l'organisme concentrateur technique respecte les critères de regroupements en fichier indiqués dans l'annexe 4. Par conséquent la version de cahier des charges indiquée dans l'entête SMTP du message envoyé à l'AM doit être conforme à celui qui a été reçu du Professionnel de Santé.

De plus, pour les fichiers reçus en X-Modem, l'organisme concentrateur technique ne doit pas les mélanger avec des fichiers reçus par messagerie SMTP.

4.3.11 SP18 Victime d'Attentat

Description

Depuis la LFSS pour 2016, les personnes blessées ou impliquées dans un acte de terrorisme bénéficient de la dispense d'avance des frais pour les hospitalisations, actes, prestations et consultations liés à des actes de terrorisme, dans la limite des tarifs de responsabilité de l'assurance maladie.

En modifiant l'article L. 169-8, la loi de financement de la sécurité sociale pour 2017 a étendu le tiers-payant aux dépassements.

L'AMO en tant que guichet unique rembourse l'intégralité des frais aux professionnels de santé.

Si les soins sont en lien avec des actes de terrorisme, le Professionnel de Santé, au vu de l'attestation de prise en charge des victimes d'attentat, envoie un flux unique vers l'AMO précisant une prise en charge intégrale, en Tiers payant.

Identification

Cette situation spécifique est identifiée par le Professionnel de Santé au vu de l'attestation « Victime d'Attentat ». Il précise au logiciel qu'il est en train de facturer des soins liés à des actes de terrorisme. Le code situation particulière (EF_BS08_01) est positionnée à la valeur « Victime d'Attentat ».

5 Procédure d'agrément SESAM-Vitale

 ~~Protocole d'agrément fourni par le CNDA.~~

 Conditions particulières d'agrément fournies par le CNDA.

6 Glossaire

✱ GD §2

7

Références

✱ GD §3 Références